

---

**JAARVERSLAGGEVING**      **2021**

VERENIGING TOT HET VERSTREKKEN VAN CHRISTELIJK  
BASISONDERWIJS OP REFORMATORISCHE GRONDSLAG IN  
AAGTEKERKE EN MELISKERKE

Meliskerke, 25 april 2022

---

## **INHOUDSOPGAVE**

<b>BESTUURSVERSLAG</b>	1
<b>JAARREKENING</b>	
BALANS PER 31 DECEMBER 2021	33
GEBEURTENISSEN NA BALANSDATUM	33
STAAT VAN BATEN EN LASTEN OVER 2021	34
BESTEMMING VAN HET RESULTAAT	34
KASSTROOMOVERZICHT OVER 2021	35
GRONDSLAGEN	36
TOELICHTING BEHORENDE TOT DE BALANS	39
TOELICHTING BEHORENDE TOT DE STAAT VAN BATEN EN LASTEN	42
OVERZICHT VERBONDEN PARTIJEN	45
WNT	46
NIET IN DE BALANS OPGENOMEN RECHTEN EN VERPLICHTINGEN	48
<b>OVERIGE GEGEVENS</b>	
CONTROLEVERKLARING	50
<b>BIJLAGEN</b>	
STAAT VAN BATEN EN LASTEN OVER 2021 VAN DE JHR. W. VERSLUIJSSCHOOL	56
STAAT VAN BATEN EN LASTEN OVER 2021 VAN DE BOAZSCHOOL	57
STAAT VAN BATEN EN LASTEN OVER 2021 VAN DE VERENIGING (PRIVATE GELDSTROMEN)	58

**ONDERTEKENING**

*Naam*

*Handtekening*

.....  
.....  
.....  
.....  
.....  
.....  
.....  
.....

# Bestuursverslag 2021

Vereniging tot het verstrekken van christelijk  
basisonderwijs op reformatorische grondslag  
in Aagtekerke en Meliskerke

## Inhoud

<b>Voorwoord</b> .....	3
<b>1. Het schoolbestuur</b> .....	4
1.1 Organisatie.....	4
1.2 Profiel .....	7
<b>1.3 Dialoog</b> .....	11
<b>2. Verantwoording beleid</b> .....	13
2.1 Onderwijs & kwaliteit .....	13
2.2 Personeel & professionalisering.....	16
2.3 Huisvesting & facilitair .....	20
2.4 Financieel beleid .....	20
2.5 Risico's en risicobeheersing.....	23
<b>3. Verantwoording financiën</b> .....	25
3.1 Ontwikkelingen in meerjarig perspectief .....	25
3.2 Staat van baten en lasten.....	26
3.3 Financiële positie .....	28
Bijlage A: Jaarverslag Toezichhoudend bestuur .....	29
Bijlage B: Jaarverslag Gemeenschappelijke Medezeggenschapsraad.....	31

## Voorwoord

**Voor u ligt het jaarverslag over 2021.** Door middel van dit verslag leggen wij verantwoording af. Dit jaarverslag is bedoeld voor iedereen die zich betrokken voelt bij de school en wil weten hoe het er met de school voorstaat.

**Waar kinderen zijn, leeft het!** Ook in het achterliggende jaar waren de scholen een bruisende omgeving. De scholen staan voor een veilige en vertrouwde leeromgeving. Het is fijn om te zien en te merken dat zoveel kinderen iedere dag met plezier naar school komen. Daarom was het heel bijzonder dat het ook dit jaar een periode stil was op school en de ouders thuisonderwijs gaven. Wat waardeerden we het weer dat na verloop van tijd de kinderen weer naar de scholen konden komen.

**Ieder kind is anders!** Onze gaven en talenten hebben we van God onze Schepper ontvangen. Het is een mooie, maar ook verantwoordelijke opdracht om het kind te mogen begeleiden in de ontwikkeling en op de levensweg. Wel in het besef dat de zegen van de HEERE nodig en onmisbaar is. Dat is een zegen voor de tijd en eeuwigheid. Opdat het werkelijk wel ga met onze kinderen!

**Onze school wil tijdig signaleren!** Niet altijd gaat het bij onze leerlingen zoals we graag willen. We merken dat er meer kinderen zijn die te kampen hebben met zorgen. Juist dan willen we waar mogelijk als school de helpende hand bieden. Hoe eerder hoe beter! Daardoor kunnen we grotere (leer)problemen voorkomen.

**Hartelijk dank!** Iedereen die in 2021 een bijdrage heeft geleverd voor de kinderen van onze school, ook de vele vrijwilligers, willen we hartelijk dankzeggen. Het is onze wens en bede dat de Heere het onderwijs op onze school zal zegenen, ook in de toekomst!

Namens het toezichthoudende bestuur,  
W. Maljaars, *voorzitter*

## 1. Het schoolbestuur

### 1.1 Organisatie

#### Contactgegevens

Naam schoolbestuur	Vereniging tot het verstrekken van christelijk basisonderwijs op reformatorische grondslag in Aagtekerke en Meliskerke
Bestuursnummer	46697
Gegevens school 1	Jhr. W. Versluijsschool Prelaatweg 22 4363 NE Aagtekerke 0118-582693  <a href="mailto:info@versluijsschool.nl">info@versluijsschool.nl</a> <a href="http://www.versluijsschool.nl">www.versluijsschool.nl</a>  Scholen op de kaart: <a href="#">Versluijsschool</a> Brinnummer: 07HN
Gegevens school 2	Boazschool Valkenburgstraat 10 4365 AC Meliskerke 0118-561649 <a href="mailto:info@boazschool.nl">info@boazschool.nl</a> <a href="http://www.boazschool.nl">www.boazschool.nl</a>  Scholen op de kaart: <a href="#">Boazschool</a> Brinnummer: 07OK
Contactpersoon	drs. P. Kieviet (directeur-bestuurder)

#### Juridische structuur

De juridische vorm van de rechtspersoon is een vereniging. Jaarlijks wordt de algemene ledenvergadering bijeengeroepen waarbij het jaarverslag wordt vastgesteld en de leden van het bestuur worden gekozen voor ten minste vier jaar en kan ten hoogste twee maal herkozen worden.

## Governance Code en Functiescheiding

Onder de Code Goed Bestuur wordt verstaan dat er functiescheiding moet zijn tussen het bestuur van de school welke als bevoegd gezag functioneert, en het toezicht op het bevoegd gezag conform een vastgestelde bestuurscode. De vereniging is zowel lid van de PO Raad als de VGS en past de VGS code toe. Het bestuur van de vereniging heeft een toezichthoudende rol en delegeert alle taken richting de directeur-bestuurder, behalve de thema's:

- Identiteit
- Benoeming en toelating

Voor de verdeling van de taken en de bevoegdheden tussen de toezichthouders, bestuursleden en de directeur is een managementstatuut opgesteld. In verband met de besturenfusie per 1 januari 2020 is dit statuut herzien en opnieuw vastgesteld.

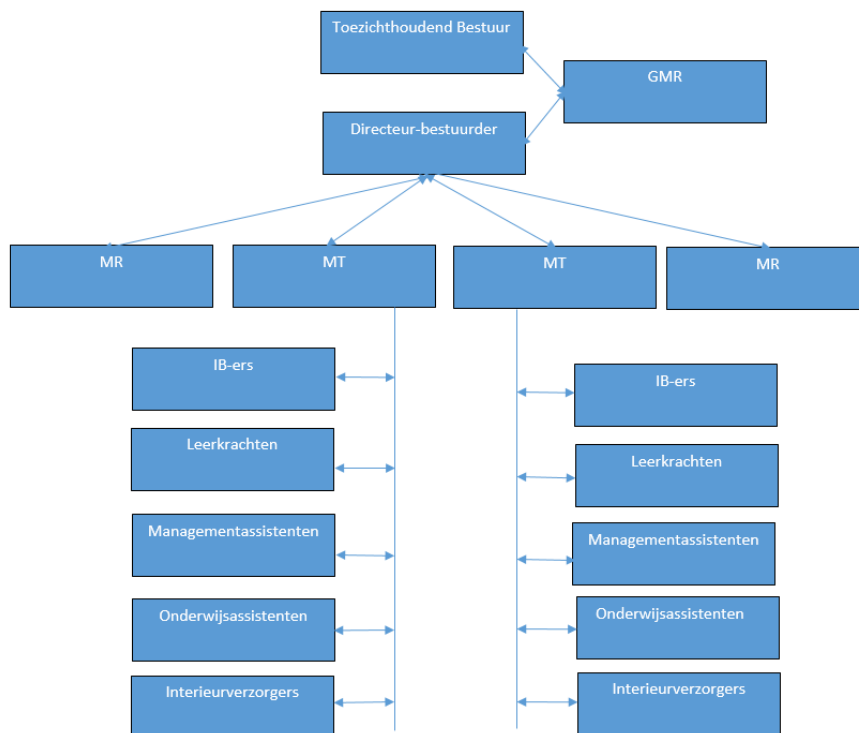



## Bestuur

Naam	Functie	Aandachtsgebieden
W. Maljaars	Voorzitter	Contactpersoon Kerkenraad
M. Francke	Secretaris	Contactpersoon Colon
G.S. Verhulst	Penningmeester	Financiën
N.J. Minderhoud	Algemeen Adjunct	
R. Dingemane		Onderhoud/gebouwen
J. Riemens		Contactpersoon Kerkenraad
C. Stroo		Lief en Leed/contactpersoon Colon

Het verslag van het toezichthoudend-bestuur is opgenomen in bijlage A. De leden ontvangen een vrijwilligersvergoeding. In afwijking van de governance-code is omwille van de privacy van de vrijwilligers-bestuursleden, de vermelding van de (on)betaalde nevenfuncties achterwege gelaten. Tevens heeft in afwijking van de Code Goed Bestuur een bestuurslid een zittingstermijn van meer dan 8 jaar (met een maximum van 12 jaar) om de continuïteit van de bestuurlijke verantwoording te bevorderen

## Medezeggenschap

In de medezeggenschapsraad hebben ouders en personeelsleden zitting. Bestuur, ouders en personeel hebben zich uitgesproken voor een medezeggenschapsraad met adviesrecht. Het is gebruikelijk dat de MR minimaal twee keer per jaar bijeen komt. De MR publiceert ook een eigen jaarverslag. Een keer per jaar vergadert MR samen met het bestuur. Daarnaast functioneert er een gemeenschappelijke medezeggenschapsraad (GMR), die minimaal drie keer per jaar vergadert, waarvan twee keer met het toezichthoudend-bestuur. Het jaarverslag van de GMR is opgenomen in bijlage B.

## 1.2 Profiel

### Missie & visie

#### Missie

De missie van de scholen is gebaseerd op de grondslag, zoals die verwoord is in artikel 3 tot en met 5 van de statuten. In de uitwerking beslaat onze missie twee gebieden: Identiteit en Kwaliteit. Beiden moeten in evenwicht/balans zijn. Het geven van goed onderwijs is niet los te zien van de identiteit van de scholen.

#### Identiteit

Samen te vatten in de omschrijving van prof. J. Waterink, aangevuld door dr. M. Golverdingen: *'Het door God geschapen kind opvoeden en onderwijzen, in afhankelijkheid van de zegen des Heeren, tot zelfstandige, God naar Zijn Woord dienende persoonlijkheden, geschikt en bereid al de gaven die het van zijn Schepper ontving, te besteden tot Zijn eer en tot heil van het schepsel, in alle levensverbanden waarin God het kind plaatst.'*

De grondslag zoals hierboven beschreven heeft gevolgen voor het onderwijs op onze scholen. Het beeld dat de Bijbel ons geeft van Schepper en schepping, van de gebrokenheid door de zonde, onze schuld ten opzichte van God en de weg van verzoening door Christus is bepalend voor heel ons handelen. Het gedrag van leerkrachten en leerlingen moet doortrokken zijn van het besef van onze eigen onwaardigheid en van de verwondering dat alleen door het geloof in Jezus Christus de gemeenschap met God hersteld kan worden. Deze opdracht is verwoord in Deuteronomium 6 vers 6 en 7: *'En deze woorden die ik u heden gebied, zullen in uw hart zijn. En gij zult ze uw kinderen inscherpen, en daarvan spreken als gij in uw huis zit, en als gij op de weg gaat, en als gij nederligt en als gij opstaat.'*

Deze missie komt tot uitdrukking in de volgende zaken:

- Eerbied voor God en Zijn Naam;
- De plaats die de Bijbel, het gebed en de psalmen innemen op school;
- Het bijbrengen van liefde tot Gods Woord en wet en de betekenis daarvan in het dagelijkse leven;
- De verwondering óver en eerbied vóór Gods scheppingswerk;
- Het respecteren van de specifieke gaven die elk mens van God gekregen heeft;
- De respectvolle omgang van leerlingen met leerkrachten en met elkaar;
- De aandacht voor het individuele en unieke kind;
- De visie op het hanteren van opvoedingsmiddelen: beloning, straf, gesprek;
- De keuze van les- en leerstof;
- De keuze van leermiddelen, met name ten aanzien van leer- leesboeken en methoden;
- De omgang met moderne media.

Wij willen de ouders behulpzaam zijn bij het nakomen van hetgeen zij bij de doop beloofd hebben; om de kinderen, mede door het Bijbelonderwijs (leer en leven) te wijzen op de noodzaak om met het hart, verstand en wil God lief te hebben boven alles en de naaste als zichzelf. We wijzen de kinderen op het leven in relatie tot God, de mensen, zichzelf en de natuur. Deze relaties vinden we onder andere terug in de Tien Geboden.

### Kwaliteit

Het is ons doel om leerlingen cognitief en sociaal te ontwikkelen, zodat ze kunnen doorstromen naar een passende vorm van vervolgonderwijs of in samenlevingsverbanden kunnen functioneren. Gelet op het eerste vinden we de cognitieve ontwikkeling van de kinderen belangrijk. Dat vindt vooral plaats in de vakken Taal, Rekenen en de zaakvakken. Daarnaast vinden we het van belang om aandacht te hebben voor de sociale en emotionele ontwikkeling. Naast kennisoverdracht besteden we veel aandacht aan culturele, creatieve en lichamelijke ontwikkeling van kinderen. Ook besteden we veel aandacht aan het (mede) opvoeden van de leerlingen tot volwaardige en respectvolle burgers.

Uit onze mensvisie is af te leiden dat de mens in vier relaties staat, namelijk tot God, de naaste, zichzelf en de natuur. Wij onderscheiden de volgende uitgangspunten:

- Gehoorzaamheid: God heeft aan de leerkracht gezag verleend over het kind. De leerkracht dient het kind in liefde te leiden en te begeleiden en het kind dient de leerkracht te gehoorzamen;
- Zelfstandigheid: zonder de hulp van een volwassene leren en kunnen handelen;
- Verantwoordelijkheid: leerlingen weten zich aanspreekbaar voor de resultaten van hun handelen;
- Zelfkennis: het besef van de eigen mogelijk- en onmogelijkheden. Door de zondeval is de zelfkennis van een mens beperkt.
- Gewetensvorming: het proces van acceptatie en verinnerlijking van normen en waarden.
- Verwondering: inzicht in en ontzag voor het geschapene;
- Afstemming: het afstemmen van het pedagogisch en onderwijskundig handelen op de mogelijkheden van het individuele kind.

In het klimaat van de scholen komt tot uitdrukking dat wij de Bijbel centraal stellen in ons onderwijs. Dit blijkt niet alleen uit het dagelijks reserveren van een half uur Bijbelonderwijs en het vieren van de christelijke feestdagen, maar doortrekt het hele onderwijs. Daarom zal bij de uitwerking van de visie, in de volgende paragrafen, onze identiteit ook steeds terugkomen. Vanuit dit uitgangspunt willen de scholen vormgeven aan een pedagogisch klimaat waarin wederzijds vertrouwen en respect, geborgenheid en veiligheid kernwoorden zijn. Daarvoor is nodig:

- een houding bij allen om de naaste lief te hebben als jezelf
- een open verhouding tussen leerkrachten en leerlingen en toch voldoende afstand voor de juiste gezagsverhouding
- een goede verhouding tussen leerlingen onderling
- goed contact tussen ouders en school

- goede lesomstandigheden
- goede leermiddelen

De scholen onderhouden een goede band met gezin en kerk. Opvoeden is in de eerste instantie een verantwoordelijkheid van de ouders, maar er ligt ook een deel van de opvoedingstaak bij de scholen (volgens de derde doopvraag). De eenheid tussen gezin, school en kerk heeft voor ons veel waarde.

### Lokale toepassing

Voor de lokale scholen uitgewerkt in een kernzin:

Voor de Versluijsschool: *'Onderwijs met perspectief.'*

Onze leerlingen worden op de Versluijsschool voorbereid op:

- het perspectief om te functioneren in onze maatschappij, met de eigen gaven en talenten;
- het perspectief van het Koninkrijk der Hemelen, waarvan onze kinderen, door genade, ook een burger van kunnen worden.

Voor de Boazschool: *'Leiden, leren, loslaten.'*

Onze leerlingen worden op de Boazschool voorbereid om:

- Leiden: Op onze school worden de kinderen, in afhankelijk van God en de naaste, gevormd op de levensweg.
- Leren: Op onze school ontwikkelen de kinderen zich tot zelfstandige persoonlijkheden, in verbinding met hun omgeving.
- Loslaten: Op onze school ontwikkelen de kinderen zelfstandigheid en verantwoordelijkheid met betrekking tot het eigen leerproces.

### **Kernactiviteiten**

De belangrijkste kernactiviteiten van het bestuur zijn – tegelijk rekening houdend met de scheiding tussen bestuur en toezicht - de volgende zaken:

- Naleven van de governance op basis van de Code Goed Bestuur van de VGS
- Toezicht houden
- De identiteit bewaken
- Benoemen van personeelsleden
- Samenwerkingsgesprekken met andere besturen
- Het toelaten van leerlingen

Daarvoor heeft het schoolbestuur in het achterliggende jaar 5 keer vergaderd en is er tijdens twee studiemomenten nagedacht over het strategisch beleidskader.

### Strategisch beleidsplan

Het strategisch beleidsplan zou in 2020 opgesteld worden, maar door de coronacrisis heeft dit proces vertragn opgelopen. In mei 2021 is dit belangrijke document door het bestuur vastgesteld. Vanuit de beide oude beleidskaders zijn in hoofdlijnen de volgende punten te formuleren:

<i>Beleidspunten</i>	<i>Beknopte toelichting en verslag van de voortgang</i>	<i>Realisatie</i>
Identiteit	<ul style="list-style-type: none"> <li>• Veilige vormingsplaats zijn voor kinderen</li> <li>• Personeel conformeert zich aan identiteitsprofiel</li> </ul>	G G
Bewaking kwaliteit onderwijs	<ul style="list-style-type: none"> <li>• Actuele onderwijskundige methoden die passen bij kerndoelen</li> <li>• In schoolgids verslag doen van de onderwijskundige resultaten</li> <li>• Leerlingprognose vaststellen</li> <li>• Passend onderwijs organiseren in samenwerking met Berséba</li> <li>• Goed gebruik van actuele ICT-mogelijkheden in de klas</li> <li>• De schoolontwikkeling is beschreven in het schoolplan en in jaarplannen.</li> <li>• Actuele en gedegen verantwoording via de tweejaarlijkse Marap.</li> </ul>	G G G G G G G
Personeel	<ul style="list-style-type: none"> <li>• Integraal competentieprofiel voor personeel in gesprekkencyclus gebruiken</li> <li>• Werving en selectie conform VGS sollicitatiecode</li> <li>• Jaarlijks taakbeleid vaststellen</li> <li>• Vervanging via de pool van Colon</li> <li>• Opleiding en ontwikkeling van personeel, jaarlijks nascholingsplan opstellen</li> <li>• Ziekteverzuimbeleid in samenspraak met Colon en Arbo-dienst</li> </ul>	G G G G G
Jaarlijkse formatieplan	<ul style="list-style-type: none"> <li>• Jaarlijks formatieplan opstellen waarbij een combinatie wordt gemaakt tussen de doelen uit het schoolplan en de beschikbare middelen.</li> </ul>	G
Financiën	<ul style="list-style-type: none"> <li>• De jaarlijkse en vaststelling van de meerjarenbegroting</li> <li>• Uitvoering van een adequate planning en control cyclus</li> </ul>	G G
Huisvesting	<ul style="list-style-type: none"> <li>• Jaarlijkse vaststelling en actualisering van het MeerjarenOnderhoudsPlan</li> <li>• Kwaliteit van de inrichting (Arbo) jaarlijks monitoren</li> </ul>	G G

### Toegankelijkheid & toelating

Het bestuur past het identiteitsprofiel van de VGS toe. In het profiel wordt aangegeven dat het reformatorisch onderwijs zijn waarden en normen ontleent aan de Bijbel en de belijdenisgeschriften en dat het uitgangspunt daarbij de Bijbelse Tien Geboden zijn. Dat laatste is de reden dat de geboden

in het profiel één voor één vrij uitgebreid en concreet op het onderwijs toegespitst worden uitgewerkt. Ze vormen de basis en het uitgangspunt van de waarden en normen van het reformatorisch onderwijs. De toepassing van dit identiteitsprofiel heeft tot gevolg dat door het bevoegd gezag het volgende is vastgesteld ten aanzien van het aannamebeleid en toelatingsbeleid.

**Aannamebeleid personeel:** De leden van het personeel ondertekenen een identiteitsverklaring en bevestigen met de ondertekening van hun contract dat zij voldoen aan de gestelde eisen.

**Toelatingsbeleid kinderen:** Een leerling kan op onze school toegelaten worden indien de ouders instemmen met de grondslag en de doelstellingen van de school. Dit dient schriftelijk te worden verklaard bij aanmelding van de leerling. Om lid te worden van de schoolvereniging dient men de doelstelling en de grondslag van de school te onderschrijven.

### 1.3 Dialoog

#### Belanghebbenden

Met deze belanghebbenden (ouders, leerlingen, medewerkers, gemeenten, instellingen voor kinderopvang, vervolgonderwijs, samenwerkingsverbanden, jeugdzorg etc.) is er regelmatig contact:

<i>Belanghebbende organisatie of groep</i>	<i>Beknopte omschrijving van de samenwerking of dialoog</i>
Ouders	<ul style="list-style-type: none"> <li>• Eén keer per jaar wordt er een ouderavond gehouden.</li> <li>• Drie keer per jaar worden er tienminutengesprekken/luisteravonden gehouden.</li> <li>• Eén keer per twee jaar is er een projectavond.</li> <li>• Een aantal ouders heeft zitting in de MR.</li> <li>• Veel ouders functioneren als vrijwilliger bij activiteiten.</li> <li>• Ouders van leerlingen van groep 8 hebben een extra gesprek over de streamkeuze en er is een informatieavond over het voortgezet onderwijs.</li> <li>• Er zijn veel informele contacten tussen ouders en leerkrachten.</li> </ul>
Personeel	<ul style="list-style-type: none"> <li>• Er worden per jaar diverse algemene teamvergaderingen/bouwvergaderingen of studiemomenten (dagen/dagdelen) gehouden. Daarnaast zoeken collega's elkaar indien nodig op in kleiner verband.</li> <li>• Twee keer per jaar wordt er een contactmoment tussen bestuur en personeel georganiseerd (nieuwjaarsreceptie/themamiddag-avond).</li> <li>• Via de personeelsgeleding van de MR worden adviezen gegeven en besluiten bekrachtigd.</li> </ul>
Gemeente	<ul style="list-style-type: none"> <li>• Via het OOGO (Op Overeenstemming Gericht Overleg) wordt, door een afgevaardigde namens de reformatorische scholen, overlegd met de gemeente.</li> <li>• Daarnaast is er af en toe overleg met de gemeente over specifieke zaken, bijvoorbeeld over het IHP (Integraal Huisvestingsplan).</li> </ul>
KOW	<ul style="list-style-type: none"> <li>• Minimaal vier keer per jaar is er formeel overleg tussen de directeur-bestuurder en de regiomanager van KOW. Daarnaast is er indien nodig afstemming tussen de kleuterleerkrachten/onderbouwcoördinator en de peuterleidsters/locatiemanager.</li> </ul>

Calvijn-college	<ul style="list-style-type: none"> <li>• Colon heeft namens de reformatorische scholen regelmatig overleg met het Calvijn-College.</li> </ul>
Berséba	<ul style="list-style-type: none"> <li>• Het samenwerkingsverband organiseert allerlei bijeenkomsten. Daarin worden plannen gemaakt en wordt verantwoording afgelegd.</li> <li>• Het vierjarige SchoolOndersteuningsPlan (SOP) wordt jaarlijks geëvalueerd.</li> </ul>
Colon	<ul style="list-style-type: none"> <li>• Eens per maand neemt de directeur deel aan het directieoverleg.</li> <li>• De besturen komen enkele keren per jaar bijeen.</li> <li>• Teamleden nemen deel aan diverse scholingsactiviteiten en vakgroepen/netwerken die door Colon worden georganiseerd en gefaciliteerd.</li> </ul>
Jeugdzorg	<ul style="list-style-type: none"> <li>• Er is regelmatig contact met het school-maatschappelijk werk en met de lokale GGD-arts.</li> </ul>

### Samenwerkingsverbanden

Het bestuur participeert in de volgende twee samenwerkingsverbanden. De aansluiting bij Berséba geeft uitvoering aan een wettelijke verplichting in het kader van Passend Onderwijs. De aansluiting bij Colon als vereniging is gebaseerd op een meerjarige verplichting voor de versterking van de bestuurskracht een aanvullende beleidsondersteuning en staffunctie.

Samenwerkings- verband	Beknopte omschrijving van de vorm van de dialoog of samenwerking en de ontwikkelingen hierin
Berséba	<ul style="list-style-type: none"> <li>• Het doel van het samenwerkingsverband is in de eerste plaats het vormen en in stand houden van een landelijk samenwerkingsverband in de zin van artikel 18a lid 15 van de Wet op het Primair Onderwijs binnen het reformatorisch primair en speciaal onderwijs.</li> <li>• De dialoogvormen die daarbij gebruikt worden zijn: <ul style="list-style-type: none"> <li>○ Het vaststellen en communiceren van het SchoolOndersteuningsPlan</li> <li>○ Het houden van regiobijeenkomsten</li> <li>○ Het afleggen van bezoeken door de regiomanager aan scholen</li> <li>○ Het verspreiden van nieuwsbrieven.</li> </ul> </li> </ul>
Colon	<ul style="list-style-type: none"> <li>• Colon verzorgt de dienstverlening voor de christelijk reformatorische basisscholen in Zeeland zodat deze, met behoud van autonomie, hun verantwoordelijkheden op een professionele manier kunnen uitvoeren.</li> <li>• Samenwerking op de gebieden onderwijs &amp; kwaliteit, HRM, ICT, Arbo, AVG en financiën als gezamenlijk de staffunctie voor 26 scholen in de regio.</li> <li>• Beperking aanvullende inzet van externe partijen. De dialoogvormen die daarbij gebruikt worden zijn: <ul style="list-style-type: none"> <li>○ Binnen het directieoverleg wordt er afgestemd welke vragen er leven en wat de meningen van de directeuren zijn.</li> <li>○ Enkele keren per jaar is er een ledenvergadering. Deze wordt bezocht door afgevaardigden van elk bestuur en directie.</li> </ul> </li> </ul>

## **Klachtenbehandeling**

In het verslagjaar zijn er geen klachten ingediend bij de vertrouwenspersoon. Eventuele klachten worden afgehandeld conform de procedure zoals neergelegd in het reglement van de klachtencommissie, vastgesteld door de Vereniging voor Gereformeerd Schoolonderwijs. De klachtenregeling is opgenomen in de schoolgids.

## **2. Verantwoording beleid**

Het toezichthoudend bestuur als bevoegd gezag wil zicht houden op de financiële ontwikkelingen, maar ook op de kerntaak van de school: het geven van kwalitatief goed onderwijs. De kwaliteitszorg moet planmatig en cyclisch georganiseerd zijn. Om dit op een goede manier te doen maakt het bestuur gebruik van verschillende documenten en instrumenten, die als onderdeel gezien kunnen worden van de kwaliteitszorg. Bijvoorbeeld de kengetallen uit ParnasSys, het kwaliteitshandboek, de uitkomsten van de interne en externe audits, het schoolplan en de daaruit afgeleide jaarplannen, prognoses met betrekking tot de eindtoets PO en inspectierapporten.

ParnasSys-WMK vervult een belangrijke rol in het proces rondom kwaliteitszorg. Het dient als instrument om vragenlijsten af te nemen (zowel intern als extern), analyses te maken op basis van de gegenereerde data en het weergeven van opbrengsten en ken- en stuurgetallen.

### **2.1 Onderwijs & kwaliteit**

#### **Onderwijskwaliteit**

- De school is een christelijke school op reformatorische grondslag. Het is ons doel dat de leerlingen zelfstandige persoonlijkheden worden, die bereid zijn om hun talenten te besteden tot eer van God en heil van de naaste. We beseffen dat we daarin afhankelijk zijn van de zegen van de Heere. Het onderwijs is gebaseerd op de Bijbelse uitgangspunten. In het schoolplan zijn ontwikkeldoelen in de vorm van streefbeelden opgenomen, die de focus voor het handelen van de school beschrijven.
- Voor het juiste zicht op onderwijskwaliteit beschikt de school over een systeem van kwaliteitszorg: vanuit meerjarenplanning vindt de beoordeling en verbetering van de kwaliteit van het onderwijs op een systematische en effectieve wijze plaats, doormiddel van halfjaarlijkse management-rapportages. Daarnaast is de kwaliteitszorg gekoppeld aan het integraal personeelsbeleid. Daardoor is de schoolontwikkeling gewaarborgd en loopt de ontwikkeling van de medewerkers parallel met de schoolontwikkeling. De instrumenten die ingezet worden voor kwaliteitszorg en integraal personeelsbeleid leiden vrijwel altijd tot aandachtspunten. Verbeterpunten worden vastgesteld in relatie tot de streefbeelden en actuele ontwikkelingen en opgenomen in het jaarplan. De directeur monitort de voortgang en rapporteert dit aan het bestuur door middel van de management-rapportage.



- Ouders, leerlingen en leraren worden cyclische bevraagd op hun tevredenheid met betrekking tot de kwaliteit van het onderwijs. Deze input wordt gebruik om verbeterpunten te formuleren. Verbeteringen worden planmatig gerealiseerd en zijn gedocumenteerd in ons schoolplan, het jaarplan en het jaarverslag. De realisatie van de verbeterplannen wordt structureel geëvalueerd. Het borgen van de kwaliteit vindt plaats door zaken schriftelijk vast te leggen.
- De directeur-bestuurder rapporteert aan belanghebbenden (Inspectie van het Onderwijs, bevoegd gezag, GMR en ouders) over de kwaliteit van het onderwijs en over de status van verbeteringsprocessen.

### Streefbeelden Aagtekerke

Streefbeelden	
1.	Identiteit en vorming. Op onze school geeft onze identiteit sturing aan onze ontwikkelrichting en vormen we onze leerlingen vanuit onze identiteit.
2.	Afstemming en eigenaarschap. Op onze school stemmen we het onderwijs af op de behoefte van onze leerlingen en zijn onze leerlingen eigenaar van hun eigen ontwikkelingsproces.
3.	Leren en omgeving. Op onze school stellen we hoge doelen aan de ontwikkeling van onze leerlingen en staan we in verbinding met onze omgeving.

### Streefbeelden Meliskerke

Streefbeelden	
1.	Leiden. Op onze school geeft onze identiteit sturing aan onze ontwikkelrichting en vormen we onze leerlingen vanuit onze identiteit.
2.	Leren. Op onze school hebben we hoge verwachtingen van de ontwikkeling van onze leerlingen en staan we in verbinding met onze omgeving.
3.	Loslaten. Op onze school stemmen we het onderwijs af op de behoefte van onze leerlingen en zijn onze leerlingen zelfstandig, verantwoordelijk en eigenaar van hun eigen ontwikkelingsproces.

### **Ontwikkelingen**

Bij het ontwikkelen van het nieuwe schoolplan is er een SWOT analyse uitgevoerd waaruit de belangrijkste toekomstige ontwikkelingen op het gebied van onderwijs en kwaliteit zijn beschreven die van invloed zijn op het beleid. De SWOT-analyse die is uitgevoerd levert het volgende beeld op:

#### SWOT Aagtekerke

STERKE KANTEN SCHOOL	ZWAKKE KANTEN SCHOOL
Sterk en betrokken team	Organiseren van ouderbetrokkenheid
Goede en stevige onderwijskundige basis	Organiseren van de kwaliteitszorg

KANSEN SCHOOL	BEDREIGINGEN SCHOOL
Meer samen ondernemen en leren in verscheidenheid	Zorg voor de groep versus het individu
Vorming en verbinding met de Bron	Het vuur brandend houden

### SWOT Meliskerke

STERKE KANTEN SCHOOL	ZWAKKE KANTEN SCHOOL
Schoolklimaat	Borgen van nieuwe ontwikkelingen
Stabiliteit van het team	Organiseren van vormingsactiviteiten
Goede basis	Wederzijdse (positieve) beïnvloeding kerk-school-gezin

KANSEN SCHOOL	BEDREIGINGEN SCHOOL
Ouderbetrokkenheid	Intensiviteit van de zorg
Zelfstandigheid en verantwoordelijkheid	Inspiratie vanuit missie/visie
Vorming vanuit de Bron	Vrijheid van Onderwijs

### Onderwijsresultaten

De belangrijkste onderwijsresultaten van de beide scholen zijn te vinden op de Scholen op de Kaart ([www.scholenopdekaart.nl](http://www.scholenopdekaart.nl)): [Scholen op de kaart - Vind en vergelijk scholen in de buurt](#)

Aagtekerke: [JHR Willem Versluijsschool | Scholen op de kaart](#)

Meliskerke: [Boazschool | Scholen op de kaart](#)

### Internationalisering

In de context van de scholen is internationalisering niet relevant. Het bevoegd gezag neemt geen stappen om het onderwijs te internationaliseren.

### Inspectie

De scholen vallen onder het basistoezicht van de onderwijsinspectie. In het 2020 heeft de inspectie de school bezocht voor een kort bestuursgesprek, in het kader van de reguliere vierjaarlijkse onderzoeken. Er zijn geen specifieke herstelopdrachten gegeven. De inspecteur heeft voor de beide scholen geen risico's gesignaleerd. Daarmee is het risicoprofiel van de beide scholen dusdanig laag, dat het reguliere vierjaarlijkse onderzoek wordt doorgeschoven naar waarschijnlijk 2022/2023. Het verslag van dit

bezoek is te lezen op de website van de inspectie: [Detailpagina van de Toezichtresultaten Onderwijsinspectie website met detail informatie over het element en eventueel bovenliggend bestuur.](#)

### **Externe kwaliteitsbeoordeling, bestuurlijke visitatie, of collegiale consultatie**

In 2021 heeft er geen externe kwaliteitsbeoordeling plaatsgevonden.

### **Passend onderwijs**

Wij vinden dat elk kind recht heeft op goed en passend onderwijs. In ons SOP hebben we beschreven welke ondersteuning we wel en niet kunnen geven. De school ontvangt middelen van het Samenwerkingsverband Berséba voor de realisatie van de doelen zoals die zijn uitgewerkt in het SOP. Leerkrachten en ouders hebben hierop adviesrecht gehad via respectievelijk de personeelsgeleding en de oudergeleding van de MR. De (met name personele) inzet van middelen die nodig zijn om deze doelen te realiseren worden deels gefinancierd door het samenwerkingsverband die middelen overdraagt op basis van het schoolmodel met een bedrag per school en per leerling. De andere pijler voor de financiering is het onderdeel van de Lumpsum financiering voor aanvullende ondersteuning. Jaarlijks wordt aan het samenwerkingsverband verantwoording afgelegd van de ondersteuningsmiddelen en de uitgaven die zijn gedaan om de doelen uit het SOP te realiseren.

## **2.2 Personeel & professionalisering**

Het personeelsbeleid van de instelling richt zich op de ontwikkeling van de medewerkers. De bedoelde ontwikkeling is gekoppeld aan de missie en de visie van de school en aan de vastgestelde competenties. De instelling heeft het personeelsbeleid beschreven in een personeelsbeleidsplan. Op de school werken bevoegde en bekwame directieleden, leerkrachten en onderwijsassistenten. Een uitzondering daarop vormen degenen die met een opleiding daartoe bezig zijn. Met hen wordt bij de aanstelling afgesproken op welke termijn ze de bevoegdheid gehaald moeten hebben. De schoolleiding streeft ernaar de school te ontwikkelen tot een lerende organisatie, tot een school die gekenmerkt wordt door een professionele schoolcultuur. Speerpunt is de ontwikkeling van de leerkrachten. Daarbij zijn het verantwoordelijkheid nemen door de medewerker en het vertrouwen geven door de schoolleiding van essentieel belang.

<i>Beleidspunten</i>	<i>Realisatie</i>
Het integraal personeelsbeleid op de school levert een bijdrage aan het stimuleren van bevlogen, betrokken en bekwame personeelsleden.	G
Op onze school werken bevoegde en bekwame leraren.	G
Diversiteit binnen het team biedt bij uitstek de kans om taken te verdelen op basis van verschillen in competenties en talenten.	G
De leidinggevende draagt zorg voor een cultuur waar medewerkers erkend worden in hun persoonlijke talenten; graag hun talenten inzetten ten dienste van de school; zich continu willen verbeteren; en fouten als leermomenten ervaren.	G

### Ontwikkelingen

Het personeelsbeleid is vormgegeven vanuit het besef dat het personeel de basis vormt voor goed onderwijs. Thema's als de gesprekkencyclus, het taakbeleid, functiedifferentiatie, de banenafpraak, verzuim, vervangingen en duurzame inzetbaarheid zijn onlosmakelijk aan elkaar verbonden. Trends zowel binnen het HR-vakgebied als binnen de onderwijssector bieden steeds opnieuw uitdagingen en kansen voor de school en vragen dan ook om een anticiperende houding. Onze school wordt ondersteund door de professionele beleidsmedewerkers van Colon.

### Aanpak werkdruk

De school ontvangt aanvullende middelen voor het verminderen van de werkdruk. Het ontvangen bedrag is voor kalenderjaar 2021 € 256 per leerling. Dit betekent dat er voor de school gedurende het kalenderjaar 2021 een budget van € 87.600 beschikbaar was. Er heeft overleg met het de teams plaatsgevonden hoe de middelen het best besteed konden worden. De MR heeft het teambreed gedragen voorstel overgenomen waarna de directie het heeft geëffectueerd in het formatieplan. Het teambreed gedragen voorstel op beide scholen is geweest om te investeren in extra leerkrachten, zodat er geen combinatiegroepen gevormd hoeven te worden. Dit beleid is in 2021 gecontinueerd.

Resumerend onderstaand een globaal overzicht van de inkomsten en de uitgaven in 2021 voor de vermindering van de werkdruk.

Ontvangen subsidie	€ 87.600
Loonkosten OP 1,0 fte	€ 61.000
Loonkosten OOP 0,4 fte	€ 23.000
Overige kosten	-

De totale bestedingen zijn nagenoeg gelijk aan de inkomsten. De scholen hebben een cumulatie aan aanvullende bekostiging waarvoor aanvullend strategische personeelsbeleid nodig is. In plaats van ad-hoc beleid gericht op een deelprobleem is een integrale aanpak nodig voor de lange termijn. De aanvullende bekostiging, waarover ook aanvullend verantwoording afgelegd moet worden kent overlap en geïntegreerde ingezet. Het betreffen deze aanvullende middelen voor de vermindering van de werkdruk, maar ook aanvullende bekostiging voor Passend Onderwijs, realisatie doelen op basis van het Nationaal Programma Onderwijs en de subsidie extra hulp voor de klas.

### Strategisch personeelsbeleid

Het jaar 2021 was een bijzonder jaar en de school had ook op personeelsgebied te maken met diverse uitdagingen en kansen. Colon heeft de school ondersteund en geadviseerd bij verschillende HRM-thema's. Begeleiding en advies werd gegeven op het gebied van: verzuim en re-integratie, werving en selectie, functiebouwwerk, benoeming en ontslag, gesprekkencyclus, duurzame inzetbaarheid en professionalisering.

Kundig personeel is van essentieel belang voor de onderwijskwaliteit en tegelijkertijd ook een uitdaging met de huidige personeelstekorten. De school was via Colon betrokken op *Meer leraren in het PO* en *Lesgeven in Zeeland*. VO-leerlingen en herintreders zijn gemotiveerd om (weer) in het primair onderwijs te komen werken.

Ook zijn potentiële kandidaten voor de A-pool proactief benaderd en benoemd. In 2021 was er één leraar in opleiding werkzaam aan de Boazschool.

Goed onderwijs vraagt blijvende professionalisering van alle medewerkers. Het beroepsprofiel van de christelijke leraar van Driestar is gepresenteerd. Het beroepsprofiel ondersteunt een leercultuur en beoogt ook de eigen verantwoordelijkheid van medewerkers te stimuleren. Vanuit Colon werd middels een gezamenlijk herregistratietraject de informele en formele leiderschapsontwikkeling van de directeur verder gestalte gegeven. Medewerkers volgden scholingen in teamverband, maar ook binnen Colon-verband; waaronder leernetwerken. Ook hebben medewerkers extern scholingen gevolgd.

De klankbordgroep Personeel – bestaande uit diverse directeuren van de Colon-scholen - heeft met de beleidsmedewerker Personeel van Colon op verschillende deelthema's personeelsbeleid ontwikkeld. Dit beleid werd – waar nodig – schoolspecifiek gemaakt door de directeur en geïmplementeerd binnen de scholen. Het personeelsbeleid is vastgesteld met instemming van de (P)MR. De directeur legde middels de managementrapportage en het gesprek hierover (tweemaal per jaar) verantwoording af aan het bestuur van het gevoerde beleid. De Quickscan, eenmaal in de twee jaar, en het medewerker-tevredenheidsonderzoek evalueerde het gevoerde personeelsbeleid. Onderdelen van het personeelsbeleid werden ook op teamvergaderingen en in de formele gesprekkencyclus geëvalueerd.

### Verzuim

Het verzuimpercentage lag op beide scholen in het afgelopen jaar aanzienlijk hoger dan het sectorgemiddelde en het Colon-gemiddelde. In de onderstaande grafiek is te zien dat de cijfers over 2020 voor de sector PO nog niet gepubliceerd zijn. Dit percentage wordt veroorzaakt door verschillende langdurig zieke collega's in het afgelopen kalenderjaar.

Jaar	Verzuimpercentage Versluijsschool	Verzuimpercentage Boazschool	Verzuimpercentage Colon	Verzuimpercentage Landelijk
2015	2,7	1,3	3,3	6,4
2016	12,2	7,6	3,4	6,3
2017	6,2	7,1	3,0	6,0
2018	1,8	0,9	3,4	5,9
2019	4,1	2,7	3,9	5,8
2020	9,9	8,9	4,3	5,8
2021	6,1	6,2	4,8	

### Vervanging

De school participeerde in de vervangerspool van Colon. De vereniging had zelf in 2021 één A-pooler in dienst en voldeed daarmee aan de gemaakte afspraken. De A-poolers zijn breed inzetbare vervangers die middels een overeenkomst verbonden zijn aan een stamschool. In onze situatie fungeert de Boazschool als stamschool.

### Schoolleidersregister

De directeur-bestuurder is geregistreerd in het schoolleidersregister.

### **Uitkeringen na ontslag**

Het personeelsbeleid van de school, zoals deels hierboven beschreven, is erop gericht werkloosheidskosten te voorkomen. Indien ontslag – na maximale inspanning – toch onvermijdelijk is, wordt de rechtmatigheid van een eventuele ontslaguitkering getoetst aan de transitievergoeding en de aan onderwijs gerelateerde wet- en regelgeving.

De instelling is eigen risicodrager ten aanzien van het wachtgeldbeleid en is aangesloten bij de St. BWGS welke wachtgeldverplichtingen overneemt indien deze aan de instroomtoets voldoen. Indien de premiebetalingen de uitkeringslasten overtreffen, wordt dit aan de 75 aangesloten besturen gerestitueerd. Door middel van meerjarig formatiebeleid en afgestemd HRM-beleid worden de werkloosheidslasten zo veel mogelijk beperkt. In 2021 heeft er geen ontslaguitkering plaatsgevonden en zijn er geen ex-werknemers die een wachtgeld uitkering ontvangen.

## 2.3 Huisvesting & facilitair

### Doelen en resultaten

Het schoolgebouw van de Versluijsschool wordt, volgens de huidige planning, in 2025 vervangen door nieuwbouw op de huidige locatie. Wegens de te verwachten nieuwbouw op korte termijn wordt momenteel alleen het noodzakelijke herstel onderhoud uitgevoerd. Het schoolgebouw van de Boazschool stamt uit 2003 en is in de afgelopen jaren goed onderhouden. De komende jaren zullen er naar verwachting echter diverse grote onderhoudswerkzaamheden moeten plaatvinden. Hiervoor is een MeerjarenOnderhoudsPlan (MOP) opgesteld. Vrijwilligers/ouders doen het klein onderhoud binnen en rond de school. De grotere, technische zaken worden uitgevoerd door bedrijven. Periodiek wordt een inspectie uitgevoerd, waarbij het noodzakelijke onderhoud voor de komende jaren nauwkeurig in beeld wordt gebracht.

<i>Beleidspunten</i>	<i>Realisatie</i>
Het bestuur ziet toe op passende, veilige en goed onderhouden huisvesting. Deze huisvesting voldoet aan de eisen van de toekomst en sluit aan bij de onderwijsconcepten van de school.	G
Het bestuur zorgt voor adequaat onderhoud, tijdige risico-inventarisaties en -evaluaties (RI&E's) en actuele veiligheidsplannen.	G
Voor het schoolgebouw is een meerjarenonderhoudsplan (MOP) beschikbaar. De acties die voortkomen uit dit MJOP worden uitgevoerd.	G
Vierjaarlijks vindt een RI&E plaats. De actiepunten die daaruit voortvloeien, worden in een plan van aanpak opgenomen en uitgevoerd.	G

### Duurzaamheid & maatschappelijk verantwoord ondernemen

Binnen de schoolorganisatie is aandacht voor duurzaam gebouwbeheer en krijgen de klimaatontwikkelingen, duurzaamheid, en energieverbruik de aandacht binnen de lessen.

## 2.4 Financieel beleid

### Doelen en resultaten

De instelling voert een verantwoord en solide financieel beleid, waarbij middelen optimaal worden ingezet voor het verhogen van de onderwijskwaliteit en tegelijkertijd de risico's in de organisatie voldoende worden afgedekt. Gezonde financiën worden bepaald door het borgen van de financiële continuïteit en het managen van risico's. Om de strategische doelen op de lange en korte termijn te borgen, worden de middelen die de scholen ontvangen ingezet in lijn met het strategisch beleid. In het (te ontwikkelen) strategisch beleid wordt opgenomen dat het weerstandsvermogen (eigen vermogen minus investeringen in materiële activa ten opzichte van de Rijksbijdragen) voldoende dient te zijn als financieringsfunctie en buffer voor onvoorziene uitgaven.

### Planning & control:

De planning heeft betrekking op het begroten van de in te zetten middelen op basis van bewuste keuzes, conform vastgesteld beleid en de daaraan verbonden realisatietermijnen, rekening houdend met de omvang van de beschikbare budgetten en binnen de gestelde normen. De financiële continuïteit is hiermee gewaarborgd. Control betreft het beheren van de geldstromen gericht op de financiële continuïteit en de bewaking op de realisatie overeenkomstig de vastgestelde begroting. Door de opzet van een effectieve planning- & control-cyclus kan de continuïteit gewaarborgd en de realisatie van de gestelde doelen bewaakt worden. Indien noodzakelijk, behoort een tijdige bijsturing en derhalve een meer efficiënte inzet van middelen tot de mogelijkheden.

<i>Beleidspunten</i>	<i>Realisatie</i>
Het financiële beleid is transparant en wordt besproken met MR en toezichhouders	G
De organisatie is financieel gezond	G
Weerstandsvermogen (EV- MVA) dient minimaal 15 % te bedragen en maximaal 30 %	V/G
De school voldoet aan de minimale OCW-normen	G
Het strategisch beleid wordt vertaald in financiële kaders en uitgewerkt in een planning- en control-cyclus binnen een meerjaren- en jaarperspectief.	G

In hoofdstuk 3.3 zijn enkele kengetallen nader uitgewerkt en afgezet tegenover de realisatie in 2021. Er waren in het verslagjaar geen financiële ontwikkelingen die van invloed zijn op de continuïteit van de instelling of de instelling noodzaakten tot een interne reorganisatie of bezuinigingsvoorstellen.

### Treasury

In het verslagjaar hebben er conform het vastgestelde bestuursbeleid, geen beleggingen plaatsgevonden in risicodragend kapitaal. De beschikbare vrije middelen werden op spaarrekeningen geparkeerd. Er hebben zich in het verslagjaar geen liquiditeitsproblemen voorgedaan. Het administratiekantoor en de directeur-bestuurder, hebben een machtiging ontvangen om over de banktegoeden te beschikken. De betalingen worden door het administratiekantoor verzorgd. De beschikbare liquiditeiten zijn dagelijks opvraagbaar belegd in een spaarrekening bij de Rabobank, welke de beschikking heeft over de vereiste A-rating.

### Allocatie middelen

De budgetten worden volledig aan de twee scholen toegerekend die daar zelfstandig beleid opmaken. De kosten van de bovenschoolse (bestuurlijke) activiteiten worden in verband met vergelijkbare leerlingen aantallen, op basis van de 50/50 verhouding ten laste van beide scholen gebracht. Deze kosten blijven beperkt tot de kosten de directievoering, onkosten van het (toezichhoudende) bestuur en de kosten van de extern uitgevoerde administratie en accountantscontrole. Er worden daardoor geen bestuurlijke kosten afzonderlijk geregistreerd.



### Onderwijsachterstandsmiddelen

Over dit thema, aangewezen door de Minister van OCW, moet op grond van de Regeling jaarverslag artikel 4 lid 6 nadere verantwoording plaatsvinden. De scholen hebben echter geen schoolgewicht zodat de verantwoording van deze middelen niet van toepassing is.

### Prestatiebox / bijzondere bekostiging professionalisering en begeleiders starters schoolleiding

De bijzondere bekostiging op grond van de regeling prestatiebox is per 1-8-2021 grotendeels toegevoegd aan de personele lumpsum bekostiging en deels omgezet in de bijzondere bekostiging professionalisering en begeleiders starters en schoolleiding. Over de inzet van deze middelen heeft afstemming met de MR plaatsgevonden en overeenkomstig de regelgeving besteed. Door de school zijn de middelen volledig besteed en integraal opgenomen in de verantwoording van de uitgaven. De bestedingen van de prestatiebox middelen zijn vooral gericht op onderstaande thema's en worden ook na de afloop van de prestatiebox gecontinueerd.

- Talentontwikkeling voor uitdagend onderwijs
- Aanpak voor duurzame onderwijsverbetering
- Professionalisering van het team
- Doorgaande ontwikkelingslijnen
- Toepassing ICT in het onderwijs

### Nationaal Programma Onderwijs:

De gevolgen van de Corona crisis, die in 2020 in Nederland uitbrak, zijn voor de leerlingen en de onderwijs organisatie groot. Op last van de overheid zijn de scholen verschillende malen gesloten. De leerlingen ontvingen tijdens deze lockdowns zoveel mogelijk afstand (thuis)onderwijs. De duur en de impact op de onderwijsresultaten en de organisatie is nog onzeker. Voor zover nu bekend blijken de financiële gevolgen voor de organisatie vooralsnog beperkt. Uit de schoolscan bleek dat de druk op gezinnen toenam, leerlingen moeilijk waren te motiveren bij het geven van thuisonderwijs, en dat er individueel grote verschillen waren. Er is gekozen voor een klassenverkleining in de kleutergroepen en extra ondersteuning in de middengroepen. Tevens is extra geïnvesteerd in digitale (hulp) middelen.

Onderstaand een overzicht van de bestedingen van de NPO middelen. In 2021 zijn niet alle ontvangen NPO middelen daadwerkelijk besteed waarbij opgemerkt wordt dat van de investeringen met de NPO middelen ad € 79.811 overeenkomstig de voorschriften alleen de afschrijvingskosten 2021 ad € 8.383 als besteding zijn meegenomen. Op basis daarvan is van het budget 2021 ad € 97.871 totaal slechts € 65.255 als besteding aan te merken. De besteding is als volgt te specificeren waarbij de interventies zijn gehanteerd zoals deze door OCW zijn vastgesteld.

	<b>Boazschool</b>	<b>Versluijs-school</b>
Percentage van de NPO-middelen dat is uitgeven aan de inhuur van personeel niet in loondienst komt uit op:	0 %	0 %
Instemming van teams en MR met het bestedingsplan	Ja	Ja
Inzet middelen bovenschools	Geen	Geen

<b>Besteding voor interventies:</b>		
A: Meer onderwijs om bij groepen leerlingen kennis en vaardigheden bij de spijkere		3.837
B: Effectievere inzet van onderwijs om kennis en vaardigheden bij te spijkere	1.279	
C: Sociaal-emotionele en fysieke ontwikkeling van leerlingen	4.931	7.771
D: Ontwikkeling van de executieve functies van leerlingen		
E: (Extra) inzet van personeel en ondersteuning	29.589	12.599
F: Faciliteiten en randvoorwaarden: Activiteiten die rand voorwaardelijk / ondersteunend zijn voor interventies (A-E), ouderbetrokkenheid en digitale technologie	3.527	1.722
G: Overig, zijnde dotaties aan voorzieningen voor transitievergoedingen, de voorziening verrekening uitkeringskosten (n.v.t) en de dotatie aan een bestemmingsreserve NPO	8.294	24.322

## 2.5 Risico's en risicobeheersing

### Interne risicobeheersingssysteem

Verantwoord beleid vraagt om inzicht in de risico's. Aan de hand van de bevindingen wordt een plan van aanpak opgesteld met acties, verantwoordelijken en een tijdplanning. Daarbij wordt onderscheid gemaakt tussen acties op korte, middellange, en lange termijn. Bij de vaststelling van het Strategisch Beleid worden de bevindingen van de risico-analyse meegenomen voor aandachtspunten op lange termijn.

Met betrekking tot de dienstverlening van het administratiekantoor VGS is een Service Level Agreement van toepassing. Door het gefuseerde bestuur wordt een integrale beschrijving van de instrumenten voor Administratie, Organisatie & Interne Beheersing opgesteld. Voor de online ontsluiting wordt gebruik gemaakt van SharePoint.

Door middel van periodieke rapportages wordt door het bevoegd gezag gemonitord of het beleid en de onderwijskundige en financiële resultaten zich ontwikkelen conform de verwachtingen. Over de voortgang van het uit te voeren beleid doet de directie met regelmaat verslag aan het bestuur aan de hand van managementrapportages.

Voor de toetsing op het naleven van de wettelijke verplichtingen ten aanzien van de privacybescherming van allen betrokkenen is een externe Functionaris Gegevensbescherming aangesteld welke meerdere malen per jaar rapport uitbrengt van de bevindingen. Daarnaast wordt eenmaal in de twee jaar een RI&E uitgevoerd met als doel om de veiligheid voor de leerling en de leerkracht te waarborgen. Deze RI&E resulteert in een plan van aanpak.

## Risico-analyse

Risico factor	Plan van aanpak
<p><b>Kleinschaligheid:</b> Per 1 januari 2020 is de besturenfusie tussen Aagtekerke en Meliskerke gerealiseerd. Hierdoor is beperkte schaalvergroting opgetreden. Het gefuseerde bestuur blijft een bepaalde mate van kwetsbaarheid houden. Dit betreft niet alleen het financiële aspect maar ook de stabiliteit in de aansturing op het niveau van toezichthouder (bestuur) en de directie die wordt gedragen door slechts enkele personen.</p>	<p>Samenwerking vindt plaats binnen Colon verband. Er blijft actief geparticipeerd worden in werkgroepen met betrekking tot verdere samenwerking binnen Colon.</p>
<p><b>Kwaliteit van de toezichthouder:</b> De toezichthouders dienen gerekruteerd te worden uit een beperkte achterban van de vereniging. Daardoor is het niet altijd mogelijk vacatures op vullen door personen die over de noodzakelijke competenties beschikken.</p>	<p>Visie ontwikkelen op bestuurlijke continuïteit. Nieuwe bestuursleden moeten zich bekwalen door het volgen van VGS-bijeenkomsten en Colon-bijeenkomsten voor bestuursleden.</p>
<p><b>Implementatie gefuseerd bestuur:</b> Per 1-1-2020 is het bestuur van de Versluijsschool en de Boazschool gefuseerd. Deze nieuwe situatie vraagt om toegepast bestuurlijk handelen van de leden die het nieuwe bestuur vormen.</p>	<p>Opstellen van een strategische beleidskader, management-statuut, management rapportage en bestuurlijk evaluatiemiddel onder leiding van een externe adviseur. Door de corona-crisis heeft deze ontwikkeling vertraging opgelopen.</p>
<p><b>Ontwikkeling aantal leerlingen:</b> Doordat de instellingen relatief klein zijn, zal een hogere of lagere instroom van een beperkt aantal leerlingen een grote impact op de omvang van de bekostiging hebben.</p>	<p>Bewaken en tijdig acteren op de leerlingenstromen aan de hand van prognose die jaarlijks geactualiseerd wordt.</p>
<p><b>Huisvestingskosten:</b> Het schoolgebouw in Aagtekerke is oud en vraagt om het voor langere termijn up tot date te houden extra uitgaven voor onderhoud. Nieuwbouw op de huidige locatie is in het IHP opgenomen voor 2025. Door de actuele ontwikkelingen kan dit mogelijk een onzekere factor zijn. Het schoolgebouw in Meliskerke stamt uit 2003 en staat op middellange termijn voor grote onderhoudsuitgaven. Per 1-1-2015 heeft de overheveling buitenonderhoud plaatsgevonden. Door de gemeente is geen beleidskader ontwikkeld ten aanzien van een eventuele levensduur verlengende renovatie waarvan de kosten voor een niet nader vastgesteld verdeelsleutel ook deels voor rekening van het bevoegd gezag komen.</p>	<p>Door de gemeente is nieuwbouw voor Aagtekerke in het Integrale Huisvestings Plan opgenomen zodat de uitvoering van groot onderhoud is opgeschort en het MOP niet meer is geactualiseerd. Op basis van een interne beoordeling is in 2019 voor Meliskerke de MJOP geactualiseerd. Met de gemeente zijn nog geen afspraken gemaakt over de lange termijn effecten bij een eventuele levensduur verlengende renovatie, bevorderen van duurzaamheid of klimatologische maatregelen.</p>

### 3. Verantwoording financiën

Dit hoofdstuk bevat de verantwoording over de financiële staat van het bestuur. Het geeft de belangrijkste financiële gegevens weer en is los van de jaarrekening te lezen. De eerste paragraaf gaat in op ontwikkelingen in meerjarig perspectief, de tweede paragraaf geeft een analyse van de staat van baten en lasten en de balans en in de laatste paragraaf komt de financiële positie van het bestuur aan bod.

Intern zijn in de administratie de reserves van de aan de afzonderlijke scholen gelabeld. In de jaarrekening is per locatie een publieke algemene, een bestemmingsreserve NPO, en een private reserve opgenomen.

#### 3.1 Ontwikkelingen in meerjarig perspectief

##### Leerlingen

	Vorig jaar (T 2020)	Verslagjaar (T 2021)	T+1 2022	T+2 2023	T+3 2024
Aantal leerlingen	335	345	367	378	386

Naar verwachting is het dieptepunt in het aantal leerlingen in 2020 bereikt en kunnen de scholen vanaf nu rekening houden met een stijgend aantal leerlingen. De telling 1-2-2022 wordt bepalend voor de totale normbesteding van het kalenderjaar 2023. Deze ligt door de tussentijdse instroom bij alle scholen hoger dan de jaarlijkse 1-10 telling. Gemiddeld genomen wordt 4 % tussentijdse instroom verwacht in deze periode van 4 maanden. De toename van 345 naar 367 leerlingen geeft daardoor wel een vertekend beeld.

Voor de komende jaren is de leerlingenprognose gemaakt op basis van het aantal doopleden van de Gereformeerde Gemeente Meliskerke, Aagtekerke en Westkapelle. Instroom van leden van verwante kerkgenootschappen die de statuten van onze vereniging onderschrijven zijn voor zover bekend opgenomen in de prognose. Er is rekening gehouden met de effecten van verhuizingen, zowel inkomend als uitgaand, voor zover die bekend zijn.

##### Personele inzet

Aantal FTE	Vorig jaar (T-1 2020)	Verslagjaar (T 2021)	T+1 2022	T+2 2023	T+3 2024
Bestuur / management	1,0	1,0	1,0	1,0	1,0
Onderwijzend personeel	18,9	19,4	19,8	19,1	19,1
Ondersteunend personeel	6,0	6,1	5,7	5,0	4,8

Ondanks het tijdelijk lager aantal leerlingen is in 2020 en 2021 dezelfde groepsformatie aangehouden. De stijging van het aantal leerlingen op langere termijn zal daardoor naar verwachting op lange termijn slechts een beperkte structurele extra formatieve ruimte geven.

### 3.2 Staat van baten en lasten

Bij de beoordeling van het resultaat 2020 en 2021 dient rekening gehouden te worden met de aanvullende middelen die eind 2019 zijn ontvangen voor aanvullende salarisverplichtingen in 2020 waardoor het reële resultaat 2020 hoger is dan onderstaand weergegeven. Het verslagjaar 2021 sluit af met een overschot van € 93.300 terwijl de begroting afsloot met een tekort van € 51.800. In 2021 zijn de totale extra baten voor slechts een deel extra ingezet. Dit overschot heeft de vermogenspositie versterkt waardoor voor de komende jaren een grotere bestedingsruimte is.

	Vorig jaar (2020)	Begroting verslagjaar (2021)	Realisatie verslagjaar (2021)	T+1 (2022)	T+2 (2023)	T+3 (2024)	Verskil verslagjaar t.o.v. begroting	Verskil verslagjaar t.o.v. vorig jaar
<b>BATEN</b>								
Rijksbijdragen	2.117.236	2.086.494	2.291.176	2.380.437	2.419.605	2.375.282	204.682	173.940
Overige overheidsbijdragen en subsidies	18.272	13.960	16.885	14.000	14.000	14.000	2.925	-1.387
Overige baten	45.532	52.675	55.760	39.750	39.750	39.750	3.085	10.228
<b>TOTAAL BATEN</b>	<b>2.181.040</b>	<b>2.153.129</b>	<b>2.363.821</b>	<b>2.434.187</b>	<b>2.473.355</b>	<b>2.429.032</b>	<b>210.692</b>	<b>182.781</b>
<b>LASTEN</b>								
Personeelslasten	1.846.167	1.858.731	1.890.816	2.112.698	2.067.568	2.067.118	32.085	44.649
Afschrijvingen	75.423	83.522	83.536	105.639	106.761	104.066	14	8.113
Huisvestingslasten	88.060	80.800	87.884	85.700	86.318	86.948	7.084	-176
Overige lasten	173.367	181.850	208.296	189.350	189.350	189.350	26.446	34.929
<b>TOTAAL LASTEN</b>	<b>2.183.017</b>	<b>2.204.903</b>	<b>2.270.532</b>	<b>2.493.387</b>	<b>2.449.997</b>	<b>2.447.482</b>	<b>65.629</b>	<b>87.515</b>
<b>SALDO</b>	<b>-1.977</b>	<b>-51.774</b>	<b>93.289</b>	<b>-59.200</b>	<b>23.358</b>	<b>-18.450</b>	<b>145.063</b>	<b>95.266</b>
Saldo financiële baten en lasten	48	-	-	-	-	-	-	-48
Saldo buitengewone baten en lasten	-	-	-	-	-	-	-	-
<b>TOTAAL RESULTAAT</b>	<b>-1.929</b>	<b>-51.774</b>	<b>93.289</b>	<b>-59.200</b>	<b>23.358</b>	<b>-18.450</b>	<b>145.063</b>	<b>95.218</b>

De hogere Rijksbijdragen van € 204.700 zijn voornamelijk het gevolg van ad-hoc overheidsbeleid, dat ten tijde van het opstellen van de begroting 2021 nog niet te voorzien was. De afwijking is opgebouwd uit:

- De eerste vijf maandtermijnen van het Nationaal Programma Onderwijs totaal € 97.870
- Aanvullende bekostiging in de loop van 2021 toegekend voor het financieren van aanvullende personele inzet voor het vervangen van personeel of extra ondersteuning van leerlingen wegens de "corona omstandigheden", 2 termijnen in april en september, totaal € 49.187
- Indexering personele bekostiging wegens verhoging van de cao primair onderwijs, 2,45 % ofwel € 42.000
- Extra inkomsten Passend Onderwijs

De private inkomsten van de vereniging van € 12.294 zijn opgenomen onder de overige baten.

De personele kosten laten een overschrijding zien van € 32.000 wat slechts een beperkt deel is van de aanvullende bekostiging. Op de loonkosten is echter een aanvullende premie teruggaaf van € 23.000 in mindering gebracht. De omvang van de personele inzet is in de loop van het gestegen maar dat betreffen voornamelijk onderwijs ondersteunende functies waarvan de gemiddelde kostprijs lager ligt. De personele inzet, excl. vervangingen, is over 2021 gemiddeld 26,5 fte (begroot 25,7 fte) tegenover 25,9 fte in 2020. De hogere overige lasten betreffen aanvullende afschrijvingen als gevolg

van extra ICT investeringen. Wegens de pandemie zijn er aanvullende kosten gemaakt voor schoonmaak en hygiëne middelen. De digitalisering van het (thuis)onderwijs vraagt om aanvullende leermiddelen waardoor ook deze kosten stijgen.

De vastgestelde begroting 2022-2024 is nagenoeg sluitend. Het effect van de afwaardering vordering OCW (geraamd per 31 december 2022 op € 103.000) is in mindering gebracht op de te verwachten Rijksbijdragen 2022, e.e.a. conform de waarderingsvoorschriften van OCW en RJO (Richtlijn Jaarverslaggeving Onderwijs). De berekende tekorten 2022 en 2024 zijn beheersbaar en worden op de publieke reserves in mindering gebracht.

### Balans in meerjarig perspectief

	Realisatie vorig jaar (2020)	Realisatie verslagjaar (2021)	Begroting T+1 (2022)	Begroting T+2 (2023)	Begroting T+3 (2024)
<b>ACTIVA</b>					
<b>VASTE ACITVA</b>					
Materiële vaste activa	398.002	455.514	502.700	515.500	447.300
Financiële vaste activa	-	-	-	-	-
<b>VLOTTENDE ACTIVA</b>					
Vorderingen	136.503	102.966	41.000	41.000	41.000
Liquide middelen	1.103.752	1.205.897	1.131.700	1.090.800	1.102.400
Totaal vlottende activa	1.240.255	1.308.863	1.172.700	1.131.800	1.143.400
<b>TOTAAL ACTIVA</b>	<b>1.638.257</b>	<b>1.764.377</b>	<b>1.675.400</b>	<b>1.647.300</b>	<b>1.590.700</b>
<b>PASSIVA</b>					
<b>EIGEN VERMOGEN</b>					
Algemene reserve	945.906	997.875	965.350	982.500	958.650
Bestemmingsreserves publiek	-	32.616	-	-	-
Bestemmingsreserve privaat	252.132	260.836	266.650	272.500	278.350
<b>Totaal eigen vermogen</b>	<b>1.198.038</b>	<b>1.291.327</b>	<b>1.232.000</b>	<b>1.255.000</b>	<b>1.237.000</b>
<b>VOORZIENINGEN</b>	<b>224.528</b>	<b>254.186</b>	<b>227.600</b>	<b>176.500</b>	<b>137.900</b>
<b>KORTLOPENDE SCHULDEN</b>	<b>215.691</b>	<b>218.864</b>	<b>215.800</b>	<b>215.800</b>	<b>215.800</b>
<b>TOTAAL PASSIVA</b>	<b>1.638.257</b>	<b>1.764.377</b>	<b>1.675.400</b>	<b>1.647.300</b>	<b>1.590.700</b>

De totale investeringen 2021 bedragen € 141.048 en zijn volledig gefinancierd met eigen middelen. Er hebben beperkte uitgaven ten laste van de voorziening groot onderhoud plaatsvonden. Aan de voorziening voor de Boazschool wordt op basis van het meerjaren onderhoudsplan jaarlijks een bedrag toegevoegd. De dotatie aan de voorziening groot onderhoud heeft voor de Versluijsschool niet meer plaatsgevonden in verband met de geplande nieuwbouw. In verband met mogelijk onvoorziene calamiteiten t.a.v. onderhoud aan de bestaande gebouwen van de Versluijsschool is het saldo van de voorziening nog niet vrijgevallen. Indien de nieuwbouw definitief onomkeerbaar is, dient het saldo van de voorziening vrij te vallen.

De geplande investeringen voor 2022 bedragen totaal € 123.800 en betreffen voornamelijk methodes en ICT investeringen. In verband met de nieuwbouw van de Versluijsschool is voor de inrichting in 2025 een grote investeringsbehoefte die momenteel (zeer globaal) is geraamd op € 237.000. Voor de realisatie van het investeringsplan is geen aanvullende financiering nodig.

### 3.3 Financiële positie

#### Kengetallen

Kengetal	Realisatie vorig jaar (2020)	Realisatie verslagjaar (2021)	Begroting T+1 (2022)	Begroting T+2 (2023)	Begroting T+3 (2024)	Opmerkingen
Solvabiliteit 2	0,87	0,88	0,87	0,87	0,86	Ondergrens: <0,30 (OCW)
Liquiditeit	5,8	6,0	5,4	5,2	5,3	Ondergrens: <0,75 (OCW)
Rentabiliteit	-0,1 %	3,9 %	-2,4 %	0,9 %	-0,8 %	3-jarig 0 %
Weerstandsvermogen (eigen vermogen / totale baten)	55 %	55 %	51 %	51 %	51 %	Ondergrens: 5 % (OCW)
Weerstandsvermogen (eigen vermogen – vaste actie t.o.v. Rijksvergoedingen)	38 %	36 %	31 %	31 %	33 %	Ondergrens: OCW (geen inspectie norm)
Signaleringswaarde mogelijk bovenmatig publiek vermogen	10 %	10 %	5 %	4 %	4 %	Methode OCW, afwijkend van sector benadering door PO Raad

#### Reservepositie

De huidige ontwikkelingen op de arbeidsmarkt en de oplopende lerarentekorten heeft tot gevolg dat het de uitdaging is om getalenteerd personeel te verbinden aan de organisatie en jong talent binnen de organisatie te halen, ook al zou dit voor korte termijn extra personele verplichtingen tot gevolg hebben. Jaarlijks wordt dit opnieuw beoordeeld en waar nodig bijgestuurd bij het actualiseren van de begroting en het formatieplan. Ten opzichte van het vastgestelde minimum beschikt de instelling over ruim voldoende eigen vermogen.

#### Signaleringswaarde mogelijk bovenmatig publiek vermogen

Het publieke eigen vermogen ligt eind 2021 hoger dan de (boven) signaleringswaarde van de inspectie. De overschrijding is 10 % van de jaarlijkse baten ofwel ruim € 200.000. Het tekort 2022 (als gevolg van de afwaardering vordering OCW) zal deze overschrijding doen verminderen terwijl ook aanvullende bestedingen gepland staan voor 2025 bij de nieuwbouw van de school. Op deze wijze wordt voldaan aan de opdracht van de inspectie ten aanzien van de onderbouwing en besteding van de overschrijding van deze signaleringswaarde.

## **Bijlage A: Jaarverslag Toezichthoudend bestuur**

Voor u ligt het jaarverslag van 2021, waarin we als toezichthoudend bestuur verantwoording afleggen over het gevoerde beleid met betrekking tot onze twee scholen. Naast het officiële gedeelte, waarmee voldaan wordt aan de wettelijke verplichtingen, heeft ons verslag een meer 'persoonlijke' insteek. Ook dit afgelopen jaar hebben we weer met verschillende coronamaatregelen te maken gehad. De bemensing van de groepen was soms moeilijk door veel ziekmeldingen of door quarantainemaatregelen. Ook onze kinderen werden geconfronteerd met een lange periode van schoolsluiting, klassenquarantaine of gezinsquarantaine. Soms zaten er heel wat kinderen tegelijk thuis.

Het bestuur als toezichthouder heeft in het verslagjaar vijf keer vergaderd. Daarnaast is de brainstormsessie over het strategisch beleidskader, wat door corona vertraging op liep, afgerond. Daarbij is aandacht geschonken aan de Code Goed Bestuur en is er een nieuw Strategisch Beleidskader vastgesteld.

We blijven als toezichthoudend bestuur de ontwikkelingen binnen Colon volgen en participeren actief binnen verschillende werkgroepen. In 2021 is voor de jaarlijkse accountantscontrole Van Ree Accountants herbenoemd.

Het formatieplan 2021-2022 is besproken en goedgekeurd. Door de extra zogenaamde NPO gelden, het vermogen van de school en de te verwachten leerlingengroei hebben we gemeend opnieuw in te zetten op een extra groep. Gezien ons leerlingenaantal zouden we 8 groepen per school kunnen formeren. Beide scholen hebben momenteel negen groepen. Uiteraard heeft dit wel gevolgen voor het financiële resultaat, maar investering in onze onderwijskwaliteit zien we als een verantwoorde keuze, met een beheersbaar risico. Daarbij ziet het bestuur toe op de doelmatigheid en de rechtmatigheid van de verwerving en besteding van de middelen. In het Strategisch Beleidsplan hebben we de kaders met betrekking tot de meerjarenbegroting geformuleerd.

In november is de jaarlijkse begroting goedgekeurd. Tevens is toen de meerjarenbegroting 2022-2024 vastgesteld. De prognose voor de komende jaren ziet er financieel goed uit.

Er zijn gesprekken gevoerd met diverse personeelsleden, vooral ook tijdens verschillende schoolbezoeken. Deze schoolbezoeken konden echter vanwege de coronamaatregelen maar gedeeltelijk plaatsvinden. We realiseren ons dat deze bezoeken momentopnames zijn, maar ze zijn wel belangrijk om de sfeer op school te proeven. Betrokkenheid bij het primaire proces vinden we als toezichthoudend bestuur erg belangrijk.

Ook hebben we in 2021 beoordelings- en functioneringsgesprekken met de directeur gevoerd. We proberen elkaar scherp te houden door aandachtspunten en verbeterpunten te benoemen.

Door middel van de door de directeur aangeleverde verantwoordingsdocumenten heeft het toezichthoudend orgaan haar rol genomen in het bewaken van de beleidsafspraken die zijn vastgesteld in het Strategisch Beleidskader. In elke vergadering van het Algemeen Bestuur is de agenda opgedeeld in Bestuurstaken en Toezichtpunten. De Bestuurstaken betreffen onder andere de notulen en



ingekomen stukken, het samenwerkingsverband, de statuten, het interne functioneren van het bestuur, identiteit, benoemingsbeleid en vergaderdata. De Toezichtpunten op de agenda zijn:

- Personeel
- Onderwijs
- Huisvesting en onderhoud
- Financiën
- MR

Dit staat allemaal in de management-rapportage. Hierin is weer de terugkoppeling te zien naar het Strategisch Beleid en het Management Statuut. Er is een doorgaande lijn, van waaruit het bestuur toezicht kan houden op het beleid en de uitvoering daarvan in de school.

Verscheidene personeelsleden hebben het afgelopen jaar te kampen gehad met soms ernstige en langdurige ziekte. Sommige personeelsleden konden na een lange tijd weer beter gemeld worden. We hebben ook in het afgelopen jaar gezien dat persoonlijke zorgen ook onze personeelsleden kunnen treffen. We wensen hen van harte de hulp en de nabijheid van de Heere toe.

Per 1 oktober 2021 registreerde de Versluijsschool 176 leerlingen en de Boazschool 169 leerlingen. Per 31-12-2021 bestond de vereniging uit 397 leden en 43 donateurs. De leden van het toezichthoudend bestuur ontvingen een vrijwilligersvergoeding van € 250. De voorzitter ontvangt een vergoeding van € 500.

De Heere geve dat al het werk op de school gezegend mag worden om onze kinderen toe te rusten voor het verdere leven. Eén van de dingen die we regelmatig bespreken is de identiteit van de school. Hoe bewaken we onze identiteit? We vinden dit heel belangrijk. Het is nodig dat identiteit meer is als een rijtje schoolregels. Een teer leven in de vreze des Heeren is nodig. Mocht dat de vrucht van al dit onderwijs zijn. De grote Zaaier stelle de woorden van de zaaiers op school tot een eeuwige zegen.

Namens het toezichthoudend bestuur,  
M. Francke,  
*secretaris*

## Bijlage B: Jaarverslag Gemeenschappelijke Medezeggenschapsraad

De GMR bestaat uit ouders en personeel van de Boazschool en de Versluijsschool. De samenstelling van de GMR was als volgt:

Piet de Visser – personeelsgeleding (voorzitter)  
Tanja de Visser – personeelsgeleding (secretaresse)  
Louis de Korte – oudergeleding  
Willemien de Kraker - oudergeleding

Voor u ligt het jaarverslag van de Gemeenschappelijke Medezeggenschapsraad (GMR) van de Boazschool en de Jhr. W. Versluijsschool van het jaar 2021. In de Wet Medezeggenschap op scholen (WMS) is geregeld dat de Gemeenschappelijke medezeggenschapsraad jaarlijks schriftelijk verslag doet van haar werkzaamheden. Het jaarverslag is bedoeld om de band tussen de GMR en hun achterbannen (ouders en leerkrachten) te versterken.

We hebben als GMR drie keer vergaderd. De GMR-vergaderingen worden gedeeltelijk bijgewoond door de directeur. De Wet Versterking Bestuurskracht schrijft tweemaal per jaar een gezamenlijke vergadering met het bestuur voor. De vergaderingen van april en november hebben we de halve avond vergaderd met het bestuur.

### *Overzicht van de besproken onderwerpen in de GMR:*

- o Vakantierooster
- o Formatieplan
- o Begroting
- o Jaarverslag van de scholen
- o Gesprekkencyclus personeel
- o Corona
- o Strategisch Beleidskader en Management Statuut
- o Code 'Goed bestuur'
- o NPO-gelden (Nationaal Programma Onderwijs)
- o Aangepast verhuiskostenregeling

Dit jaar hebben de GMR-leden geprobeerd hun taken naar vermogen uit te voeren. We hopen dat het onderwijs op de scholen tot zegen mag zijn en dat de inzet van de GMR hieraan mag bijdragen.

**JAARREKENING 2021**

## BALANS PER 31 DECEMBER 2021

(na verwerking resultaatbestemming)

	<b>2021</b>	<b>2020</b>
<b>ACTIVA</b>		
<b>Vaste activa</b>		
Materiële vaste activa	455.514	398.002
	455.514	398.002
<b>Vlottende activa</b>		
Vorderingen	102.966	136.503
Liquide middelen	1.205.897	1.103.752
	1.308.863	1.240.255
<b>Totaal</b>	<u>1.764.377</u>	<u>1.638.257</u>
<b>PASSIVA</b>		
<b>Eigen vermogen</b>	1.291.326	1.198.038
<b>Voorzieningen</b>	254.186	224.528
<b>Kortlopende schulden</b>	218.864	215.691
<b>Totaal</b>	<u>1.764.377</u>	<u>1.638.257</u>

## GEBEURTENISSEN NA BALANSDATUM

Er hebben na balansdatum geen gebeurtenissen voorgedaan die melding hiervan noodzakelijk maken.

## STAAT VAN BATEN EN LASTEN OVER 2021

	<b>2021</b>	<b>Begroting 2021</b>	<b>2020</b>
<b>Baten</b>			
Rijksbijdragen	2.291.176	2.086.494	2.117.236
Overheidsbijdragen en -subsidies overige overheden	16.885	13.960	18.272
Overige baten	55.760	42.675	45.532
<b>Totaal baten</b>	<b>2.363.820</b>	<b>2.143.129</b>	<b>2.181.040</b>
<b>Lasten</b>			
Personeelslasten	1.890.816	1.848.731	1.846.167
Afschrijvingen	83.536	83.521	75.423
Huisvestingslasten	87.884	80.800	88.060
Overige lasten	208.296	181.850	173.367
<b>Totaal lasten</b>	<b>2.270.531</b>	<b>2.194.902</b>	<b>2.183.017</b>
<b>Saldo baten en lasten</b>	<b>93.289</b>	<b>51.773-</b>	<b>1.977-</b>
Financiële baten en lasten	-	-	48
<b>RESULTAAT BOEKJAAR</b>	<b>93.289</b>	<b>51.773-</b>	<b>1.929-</b>

## BESTEMMING VAN HET RESULTAAT

Vooruitlopend op het besluit van de algemene ledenvergadering stelt het bestuur voor om het resultaat over 2021 ad € 93289 als volgt te verdelen:

Algemene reserve	51.969
Bestemmingsreserves publiek	32.616
Bestemmingsreserves privaat	8.704
<b>Totaal</b>	<b>93.288</b>

Dit voorstel is reeds verwerkt in de jaarrekening.

## KASSTROOMOVERZICHT OVER 2021

	<b>2021</b>	<b>2020</b>
<b>Kasstroom uit operationele activiteiten</b>		
Resultaat uit gewone bedrijfsuitoefening	93.289	1.977-
Aanpassingen voor aansluiting bedrijfsresultaat:		
- Aanpassingen voor afschrijvingen	83.536	75.423
- Mutaties van voorzieningen	29.658	25.253
	113.194	100.676
Veranderingen in werkkapitaal:		
- Mutaties vorderingen	33.537	5.959
- Mutaties kortlopende schulden	3.174	29.200
	36.711	35.159
Totaal kasstroom uit bedrijfsoperaties	243.194	133.858
Ontvangen interest	-	48
Totaal	-	48
<i>Totaal kasstroom uit operationele activiteiten</i>	<i>243.194</i>	<i>133.906</i>
<b>Kasstroom uit investeringsactiviteiten</b>		
(des) Investerings in materiële vaste activa	141.048-	96.819-
<i>Totaal kasstroom uit investeringsactiviteiten</i>	<i>141.048-</i>	<i>96.819-</i>
Mutatie van liquide middelen	102.146	37.087

## GRONDSLAGEN

### Algemeen

De datum van opmaak van deze jaarrekening is: 25 april 2022

#### Grondslagen voor de jaarrekening

De jaarrekening is opgesteld volgens de Regeling Jaarverslaggeving Onderwijs. Op grond daarvan zijn de inrichtingseisen van boek 2, titel 9 van het Burgerlijk Wetboek en de richtlijnen van de Raad voor de Jaarverslaggeving toegepast.

De in de jaarrekening opgenomen bedragen luiden in euro's.

#### Belangrijkste activiteiten van de rechtspersoon

De activiteiten van de instelling bestaan voornamelijk uit dienstverlening op het gebied van onderwijs.

#### Grondslagen voor waardering van activa en passiva

##### Waardering van activa en passiva

De activa en passiva worden gewaardeerd tegen nominale waarde, tenzij anders vermeld.

##### Materiële vaste activa

De materiële vaste activa zijn gewaardeerd tegen verkrijgingsprijs onder aftrek van de reeds verstreken afschrijvingstermijnen. Gebouwen en terreinen worden slechts opgenomen voor zover deze economisch eigendom zijn van het bevoegd gezag.

Aanschaffingen worden slechts gewaardeerd indien zij een waarde hebben van € 500 of meer per stuk, dan wel per groep indien deze bij elkaar horen en ineens worden aangeschaft, b.v. lesmethoden.

Investeringsbijdragen van derden worden in mindering gebracht op het investeringsbedrag.

Afschrijvingen vinden plaats volgens de lineaire methode.

Per categorie is naar aanleiding van de gebruiksduur de afschrijvingstermijn vastgesteld.

Voor de verschillende categorieën, worden de volgende afschrijvingstermijnen toegepast:

	Jaren		Jaren
<b>Gebouwen en terreinen</b>		Audiovisuele hulpmiddelen	10
Permanente gebouwen	40	Inrichting speellokaal	20
Noodlokalen	15	Vloerbedekking	20
Houten berging	15	Overige inrichting	20
Dienstwoning	40	ICT	3 tm 5
Terreinen	0	Bekabeling	20
<b>Inventaris en apparatuur</b>		<b>Onderwijsleerpakket</b>	
Leerlingensets	20	Leermethoden	8
Docentenset	10	Software bij methoden	8
Bureaustoelen	10	<b>Overige materiële vaste activa</b>	
Schoolborden (krijt/white)/kopieerapparaat	20	Vervoermiddelen	8
Kasten	20	Buitenspeeltoestellen en Rubber tegels	15
Overig	20	Betegeling schoolplein	15
Keukenapparatuur	10	Overige materiële vaste activa	15
Digitale schoolborden/touchscreens	8	Zonnepanelen	15

## **VLOTTENDE ACTIVA**

### *VLottende vorderingen*

De verstrekte leningen en overige vorderingen die geen onderdeel zijn van de handelsportefeuille, worden bij eerste verwerking opgenomen tegen de reële waarde en vervolgens gewaardeerd tegen de geamortiseerde kostprijs minus benodigde voorziening voor oninbaarheid.

### *Ministerie van OCW*

Onder deze post is het verschil opgenomen tussen het deel van de toegekende rijksbijdragen over het schooljaar 2021-2022 dat betrekking heeft op 2021 en de in 2021 ontvangen bedragen.

## **EIGEN VERMOGEN**

### *Algemene reserve*

De algemene reserve bevat de exploitatie-overschotten. Deze reserve heeft geen specifieke bestemming.

### *Bestemmingsreserves publiek*

Hieronder worden de reserves opgenomen die gevormd zijn uit exploitatie-overschotten van publieke geldstromen, waaraan het bestuur een bestemming heeft toegekend.

### *Bestemmingsreserves privaat*

Hieronder worden de reserves opgenomen die gevormd zijn uit exploitatie-overschotten van private geldstromen.

## **VOORZIENINGEN**

### *Voorziening groot onderhoud*

Voor toekomstige uitgaven inzake groot onderhoud die voor rekening van de stichting komen, wordt een voorziening groot onderhoud gevormd ter equalisatie van de meerjarige onderhoudskosten. Op basis van een meerjarenonderhoudsplan wordt jaarlijks een bedrag aan deze voorziening gedoteerd. Uitgaven ten behoeve van groot onderhoud worden direct ten laste van deze voorziening gebracht.

In afwijking van hoofdstuk 212 Materiële vaste activa, paragraaf 4, alinea 451, van de richtlijnen is het voor onderwijsinstellingen voor de boekjaren 2018, 2019, 2020 en 2021 toegestaan de jaarlijkse toevoegingen aan de voorziening groot onderhoud te bepalen op basis van het voorgenomen groot onderhoud gedurende de gehele planperiode van het groot onderhoud op het niveau van het onderwijspand gedeeld door het aantal jaren waaruit deze planperiode bestaat, voor zover deze methode reeds in 2017 werd toegepast en indien is gewaarborgd dat de voorziening groot onderhoud gedurende de planperiode niet op enig moment negatief wordt. Dit wordt ook voor deze onderwijsinstelling gevolgd.

### *Voorziening duurzame inzetbaarheid*

In de jaarrekening is een voorziening gevormd voor de verplichtingen inzake duurzame inzetbaarheid, zoals bedoeld in artikel 8 van de cao.

Met de werknemers, die hiervan gebruik willen maken, zijn schriftelijke afspraken gemaakt (vereist vanuit de cao).

Deze voorziening is berekend op basis van de salarisgegevens van personeel dat gebruik gaat maken van deze regeling. De salarissen zijn verhoogd met 60% als opslag voor werkgeverslasten. Vervolgens is 100% van deze verplichting als voorziening opgenomen op basis van het ingeschatte gebruik in de toekomst. De kosten van opname duurzame inzetbaarheid worden ten laste van deze voorziening gebracht.

### *Voorziening jubileumuitkeringen*

In de jaarrekening is een voorziening gevormd voor jubileumgratificaties. Deze voorziening is bestemd om toekomstige uitkeringen i.v.m. jubilea van 25 en 40 dienstjaren te kunnen bekostigen. Werknemers hebben op grond van de CAO RPO hier recht op. De uitkering bedraagt bij 25 dienstjaren een half maandsalaris en bij 40 dienstjaren een heel maandsalaris. In beide gevallen wordt dit vermeerderd met 8% vakantietoeslag. De voorziening is gebaseerd op algemene ervaringscijfers en schattingen.

Op grond van algemene ervaringscijfers is hiervoor een bedrag opgenomen van € 750 per FTE.



## **Kortlopende schulden**

### *Viottende schulden*

De overige kortlopende schulden worden na de eerste waardering gewaardeerd tegen de geamortiseerde kostprijs volgens de effectieve-rentemethode.

Bij de eerste opname van kortlopende schulden worden deze opgenomen tegen reële waarde verminderd met (in geval van een financiële verplichting die niet tegen reële waarde, met verwerking van waardeveranderingen in de staat van baten en lasten, is opgenomen) de direct daaraan toe te rekenen transactiekosten.

### *Overlopende passiva*

De overlopende post te betalen vakantiegeld over de maanden juni t/m december is opgenomen voor de opgebouwde vakantierechten van personeel dat per balansdatum in dienst is, vermeerderd met een opslag

## **Grondslagen voor bepaling van het resultaat**

### **Algemeen**

De baten en lasten worden toegerekend aan het verslagjaar waarop deze betrekking hebben. Lasten en verplichtingen die hun oorsprong vinden vóór het einde van het verslagjaar en die vóór het opmaken van de jaarrekening bekend zijn geworden, worden opgenomen in de jaarrekening.

### *Personele lasten*

De personele lasten zijn onderverdeeld in de categorieën: lonen en salarissen, sociale lasten, pensioenen en overige personele lasten. Onder de categorie lonen en salarissen zijn ook de onkostenvergoedingen (zoals verhuiskosten, reiskosten, telefoonkosten etc.) opgenomen.

De kosten van opname van ouderschapsverlof komen ten laste van de staat van baten en lasten.

De kosten van opname van BAPO komen ten laste van de staat van baten en lasten.

### *Pensioenen*

De pensioenverplichtingen zijn ondergebracht bij bedrijfspensioenfonds ABP. De dekkingsgraad per balansdatum is 110,2%. Er bestaat geen individuele verplichting tot het voldoen van aanvullende bijdragen anders dan hogere toekomstige premies bij een tekort van ABP. De pensioenpremie die betrekking hebben op het boekjaar zijn als last in de staat van baten en lasten verantwoord.

### **Kasstroomoverzicht**

Het kasstroomoverzicht is opgesteld volgens de indirecte methode.

## TOELICHTING BEHORENDE TOT DE BALANS

Materiële vaste activa	Aanschafprijs	Cum. Afschrijving	Boekwaarde 1-1-2021	Investeringen	Des-investeringen	Afschrijvingen	Boekwaarde 31-12-2021	Aanschafprijs	Cum. Afschrijving
	Gebouwen en terreinen	120.101	97.460	22.640	-	-	5.167	17.473	120.101
Inventaris en apparatuur	547.729	319.522	228.207	123.447	157	54.852	296.645	656.386	359.742
Andere vaste bedrijfsmiddelen	348.057	200.902	147.155	17.601	311	23.048	141.396	352.776	211.380
<b>Totaal</b>	<b>1.015.886</b>	<b>617.884</b>	<b>398.002</b>	<b>141.048</b>	<b>468</b>	<b>83.068</b>	<b>455.514</b>	<b>1.129.263</b>	<b>673.749</b>

<i>Desinvesteringen</i>			
	Aanschafprijs	Afschrijvingen	Desinvestering
Inventaris en apparatuur	14.790	14.633	157
Andere vaste bedrijfsmiddelen	12.881	12.570	311
<b>Totaal</b>	<b>27.671</b>	<b>27.203</b>	<b>468</b>

### *Toelichting materiële vaste activa*

In het verleden zijn een deel van de materiële vaste activa gefinancierd vanuit de private middelen. Dit betreft de uitbreiding van het gebouw en (parkeer)terreinen. De afschrijvingslasten van deze materiële vaste activa komen daarom ten laste van de private middelen.

### Vorderingen

	<u>2021</u>	<u>2020</u>
Debiteuren	4.316	36.955
OCW/EZ	91.732	95.320
<i>Overlopende activa</i>		
Vooruitbetaalde kosten	6.918	4.219
Overige overlopende activa	-	9
Overlopende activa	<u>6.918</u>	<u>4.228</u>
<b>Totaal</b>	<u><u>102.966</u></u>	<u><u>136.503</u></u>

### Liquide middelen

	<u>2021</u>	<u>2020</u>
Kasmiddelen	-	41
Tegoeden op bank- en girorekeningen	<u>1.205.897</u>	<u>1.103.711</u>
<b>Totaal</b>	<u><u>1.205.897</u></u>	<u><u>1.103.752</u></u>

### *Toelichting liquide middelen*

De vereniging is in 2021 overgegaan op schatkistbankieren. De liquide middelen zijn hiermee ondergebracht bij het Ministerie van Financiën, zodat de hoofdsom ten alle tijde is gegarandeerd en er geen negatieve rente is verschuldigd.

<b>Eigen vermogen</b>				
	Stand per 1-1-2021	Resultaat	Overige mutaties	Stand per 31-12-2021
<i>Algemene reserve</i>				
Algemene reserve Boazschool	427.278	6.694-		420.584
Algemene reserve Jhr. W. Versluijsschool	518.628	58.663	-	577.290
	945.906			997.874
<i>Bestemmingsreserve (publiek)</i>				
Bestemmingsreserve Nationaal Programma Onderwijs (NPO) Boazschool	-	8.294	-	8.294
Bestemmingsreserve Nationaal Programma Onderwijs (NPO) Jhr. W. Versluijsschool	-	24.322	-	24.322
	-			32.616
<i>Bestemmingsreserve (privaat)</i>				
Bestemmingsreserve algemeen Boazsschool	166.958	6.303	-	173.261
Bestemmingsreserve algemeen Jhr. W. Versluijsschool	85.174	2.401	-	87.575
	252.132			260.836
<b>Totaal</b>	<b>1.198.038</b>	<b>93.288</b>	<b>-</b>	<b>1.291.326</b>

*Toelichting eigen vermogen*

De bestemmingsreserve Nationaal Programma Onderwijs (NPO) is gevormd met het saldo van de NPO baten 2021 minus de in 2021 als kosten verantwoorde bestedingen.

<b>Voorzieningen</b>							
	Stand per 1-1-2021	Dotaties	Onttrekkingen	Vrijval	Stand per 31-12-2021	Kortlopende deel < 1 jaar	Langlopende deel > 1 jaar
Personeelsvoorzieningen *	35.299	3.418	-	1.588	37.129	-	37.129
Voorziening voor groot onderhoud	189.229	30.000	2.172	-	217.057	36.776	180.281
<b>Totaal</b>	<b>224.528</b>	<b>33.418</b>	<b>2.172</b>	<b>1.588</b>	<b>254.186</b>	<b>36.776</b>	<b>217.410</b>
<i>* Personeelsvoorzieningen</i>							
	Stand per 1-1-2021	Dotaties	Onttrekkingen	Vrijval	Stand per 31-12-2021	Kortlopende deel < 1 jaar	Langlopende deel > 1 jaar
Duurzame inzetbaarheid	14.803	1.448	-	-	16.251	-	16.251
Jubileumuitkering	20.496	1.970	-	1.588	20.878	-	20.878
	35.299	3.418	-	1.588	37.129	-	37.129

*Toelichting voorzieningen*

Wegens door de gemeente voorgenomen nieuwbouw van de school in Aagtekerke in 2025 is er geen actueel Meerjaren Onderhouds Plan opgesteld en is de dotatie aan de voorziening stopgezet. Naar verwachting zal er de komende jaren geen planmatig groot onderhoud meer plaatsvinden. Het saldo van de voorziening kan aangewend worden voor onvoorzien calamiteiten onderhoud.

**Kortlopende schulden**

	<u>2021</u>	<u>2020</u>
Crediteuren	30.807	24.528
Belastingen en premies sociale verzekeringen	86.850	68.978
Schulden ter zake van pensioenen	27.913	32.854
Kortlopende overige schulden	<u>8.810</u>	<u>22.881</u>
	154.380	149.240
<i>Overlopende passiva</i>		
Vakantiegeld en -dagen	64.332	59.386
Overige overlopende passiva	<u>152</u>	<u>7.065</u>
Overlopende passiva	64.484	66.451
<b>Totaal</b>	<u><u>218.864</u></u>	<u><u>215.691</u></u>

\* Verantwoording subsidies OCW/EZ (Model G)

*G1. Verantwoording van subsidies zonder verrekeningsclausule*

Omschrijving	Kenmerk	Toewijzing Datum	De activiteiten zijn ultimo verslagjaar conform de subsidiebeschikking	
			Geheel uitgevoerd en afgerond	Nog niet geheel afgerond
niet van toepassing			aankruisen wat van toepassing is	

*G2. Verantwoording van subsidies die uitsluitend mogen worden aangewend voor het doel waarvoor de subsidie is verstrekt**G2.A. Aflopend per ultimo verslagjaar*

Omschrijving	Kenmerk	Toewijzing Datum	Bedrag van de toewijzing	Ontvangen t/m vorig verslagjaar	Totale kosten t/m vorig verslagjaar	Saldo per 1 januari verslagjaar	Ontvangen in verslagjaar	Kosten in verslagjaar	Te verrekenen per 31 december verslagjaar
niet van toepassing									
		Totaal	-	-	-	-	-	-	-

*G2.B. Doorlopend tot in een volgend verslagjaar*

Omschrijving	Kenmerk	Toewijzing Datum	Bedrag van de toewijzing	Ontvangen t/m vorig verslagjaar	Totale kosten t/m vorig verslagjaar	Saldo per 1 januari verslagjaar	Ontvangen in verslagjaar	Kosten in verslagjaar	Te verrekenen per 31 december verslagjaar
niet van toepassing									
		Totaal	-	-	-	-	-	-	-

## TOELICHTING BEHORENDE TOT DE STAAT VAN BATEN EN LASTEN

	<u>2021</u>	<u>Begroting 2021</u>	<u>2020</u>
<b>Rijksbijdragen</b>			
Rijksbijdrage OCW	1.965.396	1.912.424	1.929.043
<i>Overige subsidies OCW</i>			
Niet-geormerkte OCW-subsidies	205.092	69.658	69.831
	205.092	69.658	69.831
Ontvangen doorbetalingen rijksbijdrage SWW	120.688	104.412	118.362
<b>Totaal</b>	<b>2.291.176</b>	<b>2.086.494</b>	<b>2.117.236</b>

<b>Overheidsbijdragen en -subsidies overige overheden</b>			
<i>Overige gemeentelijke en GR-bijdragen en -subsidies</i>			
Huisvesting	41	-	-
Overig	16.843	13.960	18.272
	16.885	13.960	18.272
<b>Totaal</b>	<b>16.885</b>	<b>13.960</b>	<b>18.272</b>

<b>Overige baten</b>			
Verhuur	12.652	12.400	7.248
Ouderbijdragen	18.493	11.500	10.855
<i>Overige</i>			
Verenigingsbaten	11.679	9.350	11.374
Giften inz ANBI-instelling	615	-	10
Passend Onderwijs overige instellingen	875	-	2.250
Overige baten personeel	3.147	3.125	3.924
Overige	8.300	6.300	9.871
	24.615	18.775	27.430
<b>Totaal</b>	<b>55.760</b>	<b>42.675</b>	<b>45.532</b>

2021

Begroting 2021

2020

**Personeelslasten***Lonen, salarissen, sociale lasten en pensioenlasten*

Lonen en salarissen	1.422.511	1.268.702	1.396.616
Sociale lasten	214.944	239.874	215.024
Premies Participatiefonds	-	2.104	1.228
Premies VFGS	51.347	42.083	49.011
Pensioenlasten	219.722	194.634	208.508
	<u>1.908.525</u>	<u>1.747.397</u>	<u>1.870.388</u>
<i>Overige personele lasten</i>			
Dotaties personele voorzieningen	1.830	-	138
Personeel niet in loondienst	1.149	8.050	10.377
<i>Overige</i>			
(Na)scholingskosten	30.861	38.500	39.792
Kosten werving personeel	1.417	3.500	2.360
Kosten bedrijfsgezondheidszorg	3.561	3.500	1.508
Representatiekosten personeel	10.787	13.500	9.942
Kosten federatie	40.103	40.984	38.760
Overige	43.341-	6.700-	18.823-
<i>Totaal overige</i>	<u>43.388</u>	<u>93.284</u>	<u>73.539</u>
	<u>46.367</u>	<u>101.334</u>	<u>84.054</u>
Af: uitkeringen	64.077-	-	108.274-
<b>Totaal</b>	<u><u>1.890.816</u></u>	<u><u>1.848.731</u></u>	<u><u>1.846.167</u></u>

Het aantal personeelsleden over 2021 bedroeg gemiddeld 29 FTE. (2020 28)

Voor toelichting op de WNT zie bijlage WNT.

**Afschrijvingen op materiële vaste activa**

Gebouwen en terreinen	5.167	3.231	6.838
Inventaris en apparatuur	55.009	51.450	45.712
Andere vaste bedrijfsmiddelen	23.359	28.840	22.873
<b>Totaal</b>	<u><u>83.536</u></u>	<u><u>83.521</u></u>	<u><u>75.423</u></u>

**Huisvestingslasten**

Onderhoud	16.367	12.500	11.556
Energie en water	27.416	25.000	24.995
Schoonmaakkosten	5.244	5.000	16.733
Belastingen en heffingen	7.326	6.000	3.037
Dotatie voorziening onderhoud	30.000	30.000	30.000
Overige	1.530	2.300	1.739
<b>Totaal</b>	<u><u>87.884</u></u>	<u><u>80.800</u></u>	<u><u>88.060</u></u>

2021

Begroting 2021

2020

**Overige lasten***Administratie- en beheerslasten*

Administratie en beheer	36.939	35.600	34.324
Accountantslasten (controle jaarrekening)	5.173	4.000	3.963
Telefoon- en portokosten e.d	1.109	3.950	1.204
Kantoorartikelen	3.412	3.000	3.129

46.632

46.550

42.619

*Inventaris en apparatuur*

Onderhoud inventaris/apparatuur	3.876	4.000	3.540
---------------------------------	-------	-------	-------

3.876

4.000

3.540

*Leermiddelen*

Onderwijsleerpakket	44.530	42.750	46.968
Computerkosten	52.405	31.000	28.020
Kopieer- en stencilkosten	16.336	17.000	16.886
Overige lasten	-	-	929

113.270

90.750

92.804

*Overige*

Kantinekosten	2.980	4.600	4.426
Cultuureducatie	704	3.600	2.857
Schoolkrant	2.890	2.350	2.975
Abonnementen	4.426	2.100	2.759
Verzekeringen	452	350	305
Medezeggenschapsraad	110	750	798
Overige	32.955	26.800	20.284

44.517

40.550

34.403

**Totaal**

208.296

181.850

173.367

**Specificatie honorarium**

Onderzoek jaarrekening	5.173	4.000	3.963
------------------------	-------	-------	-------

*Accountantslasten*

5.173

4.000

3.963

**Financiële baten en lasten**

Rentebaten	-	-	48
------------	---	---	----

**Totaal**

-

-

48

## OVERZICHT VERBONDEN PARTIJEN

### Verbonden partij, meerderheidsdeelneming EUR Bedragen: x 1

Nr	Statutaire naam	Juridische vorm	Statutaire zetel	Contract- onderwijs	Contract- onderzoek	Onroerende zaken	Overige	Eigen vermogen 31-12-2021	Resultaat jaar 2021	Omzet	Art. 2:403 BW ja/nee	Deelname- percentage	Consolidatie ja/nee
	niet van toepassing												

### Verbonden partij, minderheidsdeelneming

Nr	Statutaire naam	Juridische vorm	Statutaire zetel	Contract- onderwijs	Contract- onderzoek	Onroerende zaken	Overige	Deelname- percentage
1.	Berséba	Vereniging	Utrecht	nee	nee	nee		n.v.t.
2.	Colon	Vereniging	Middelburg	nee	nee	nee		n.v.t.

### Verbonden partij met belang in bevoegd gezag

Nr	Statutaire naam	Juridische vorm	Statutaire zetel	Contract- onderwijs	Contract- onderzoek	Onroerende zaken	Overige	Deelname- percentage
	niet van toepassing							



## WNT-verantwoording 2021 - VERENIGING TOT HET VERSTREKKEN VAN CHRISTELIJK BASISONDERWIJS OP REFORMATORISCHE GRONDSLAG IN AAGTEKERKE EN MELISKERKE

Per 1 januari 2013 is de Wet normering bezoldiging topfunctionarissen publieke en semipublieke sector (WNT) ingegaan. Deze verantwoording is opgesteld op basis van de volgende op VERENIGING TOT HET VERSTREKKEN VAN CHRISTELIJK BASISONDERWIJS OP REFORMATORISCHE GRONDSLAG IN AAGTEKERKE EN MELISKERKE van toepassing zijnde regelgeving:

Deze klassenindeling is gebaseerd op de uitkomsten van de complexiteitsvragen die als volgt zijn vastgesteld:

Gemiddelde totale baten	2
Gemiddeld aantal studenten	1
Gewogen aantal onderwijssoorten	1
Totaal aantal complexiteitspunten	<u>4</u>

Het bezoldigingsmaximum in 2021 voor VERENIGING TOT HET VERSTREKKEN VAN CHRISTELIJK BASISONDERWIJS OP REFORMATORISCHE GRONDSLAG IN AAGTEKERKE EN MELISKERKE is berekend conform de WNT klassenindeling. Op grond van de criteria valt deze rechtspersoon in klasse A, daarmee bedraagt het bezoldigingsmaximum € 124000. Het weergegeven individuele WNT-maximum is berekend naar rato van de omvang (en voor topfunctionarissen tevens de duur) van het dienstverband, waarbij voor de berekening de omvang van het dienstverband nooit groter kan zijn dan 1.0 fte.

Het individuele WNT-maximum voor de leden van het toezichthoudend orgaan bedraagt voor de voorzitter 15% en voor de overige leden 10% van het bezoldigingsmaximum, berekend naar rato van de duur van het dienstverband.

### 1a. Leidinggevende topfunctionarissen met dienstbetrekking en leidinggevende topfunctionarissen zonder dienstbetrekking vanaf de 13e maand van de functievervulling alsmede degenen die op grond van hun voormalige functie nog 4 jaar als topfunctionaris worden aangemerkt

Bedragen x € 1	<b>P Kieviet</b>
----------------	------------------

#### Gegevens 2021

Functiegegevens	Directeur
Aanvang en einde functievervulling in 2021	01/01 - 31/12
Omvang dienstverband (in fte)	1,0
Dienstbetrekking (ja/nee)	ja

#### Bezoldiging

Beloning plus belastbare onkostenvergoedingen	€ 76.647
Beloningen betaalbaar op termijn	€ 13.929
<i>Subtotaal</i>	<u>€ 90.576</u>

Individueel toepasselijke bezoldigingsmaximum	<b>€ 124.000</b>
-/- Onverschuldigd betaald en nog niet terugontvangen bedrag	N.v.t.

<b>Bezoldiging</b>	<b>€ 90.576</b>
--------------------	-----------------

#### Gegevens 2020

Functiegegevens	Directeur
Aanvang en einde functievervulling in 2020	01/01 - 31/12
Omvang dienstverband (fte)	1,0
Dienstbetrekking (ja/nee)	ja

#### Bezoldiging

Beloning plus belastbare onkostenvergoedingen	€ 74.324
Beloningen betaalbaar op termijn	€ 11.793
<i>Subtotaal</i>	<u>€ 86.117</u>

Individueel toepasselijke bezoldigingsmaximum	<b>€ 119.000</b>
-----------------------------------------------	------------------

<b>Bezoldiging</b>	<b>€ 86.117</b>
--------------------	-----------------

#### Bezoldiging

#### 1d. Topfunctionarissen met een totale bezoldiging van € 1.700 of minder

##### Gegevens 2021

Naam topfunctionaris	Functie(s)
W. Maljaars	Voorzitter
M. Francke	Lid
R. Dingemanse	Lid
J. Riemens	Lid
G.S. Verhulst	Lid
N.J. Minderhoud	Lid
C. Stroo	Lid

##### 3. Overige rapportageverplichtingen op grond van de WNT

Naast de hierboven vermelde topfunctionarissen zijn er geen overige functionarissen met een dienstbetrekking die in 2021 een bezoldiging boven het individueel toepasselijke drempelbedrag hebben ontvangen.

## **NIET IN DE BALANS OPGENOMEN RECHTEN EN VERPLICHTINGEN**

Voor de rechten van ouderschapsverlof is geen voorziening gevormd. De kosten bij eventuele opname zullen direct in de staat van baten en lasten worden verantwoord.

## **OVERIGE GEGEVENS**

## **Controleverklaring**

## **Controleverklaring van de onafhankelijke accountant**

Aan: het bestuur en het intern toezichhoudend orgaan van Vereniging tot het verstrekken van christelijk basisonderwijs op reformatorische grondslag in Aagtekerke en Meliskerke

### **A. Verklaring over de in het jaarverslag opgenomen jaarrekening 2021**

#### **Ons oordeel**

Wij hebben de jaarrekening 2021 van Vereniging tot het verstrekken van christelijk basisonderwijs op reformatorische grondslag in Aagtekerke en Meliskerke te Veere gecontroleerd.

Naar ons oordeel:

- geeft de in het jaarverslag opgenomen jaarrekening een getrouw beeld van de grootte en de samenstelling van het vermogen van Vereniging tot het verstrekken van christelijk basisonderwijs op reformatorische grondslag in Aagtekerke en Meliskerke op 31 december 2021 en van het resultaat over 2021 in overeenstemming met de Regeling jaarverslaggeving onderwijs;
- zijn de in deze jaarrekening verantwoorde baten en lasten alsmede de balansmutaties over 2021 in alle van materieel belang zijnde aspecten rechtmatig tot stand gekomen in overeenstemming met de in de relevante wet- en regelgeving opgenomen bepalingen, zoals opgenomen in paragraaf 2.3.1. Referentiekader van het Onderwijsaccountantsprotocol OCW 2021.

De jaarrekening bestaat uit:

1. de balans per 31 december 2021;
2. de staat van baten en lasten over 2021; en
3. de toelichting met een overzicht van de gehanteerde grondslagen voor financiële verslaggeving en andere toelichtingen.

#### **De basis voor ons oordeel**

Wij hebben onze controle uitgevoerd volgens het Nederlands recht, waaronder ook de Nederlandse controlestandaarden en het Onderwijsaccountantsprotocol OCW 2021 vallen. Onze verantwoordelijkheden op grond hiervan zijn beschreven in de sectie 'Onze verantwoordelijkheden voor de controle van de jaarrekening'.

Wij zijn onafhankelijk van Vereniging tot het verstrekken van christelijk basisonderwijs op reformatorische grondslag in Aagtekerke en Meliskerke zoals vereist in de Verordening inzake de onafhankelijkheid van accountants bij assurance-opdrachten (ViO) en andere voor de opdracht relevante onafhankelijkheidsregels in Nederland. Verder hebben wij voldaan aan de Verordening gedrags- en beroepsregels accountants (VGBA).

Wij vinden dat de door ons verkregen controle-informatie voldoende en geschikt is als basis voor ons oordeel.

### **Naleving anticumulatiebepaling WNT niet gecontroleerd**

In overeenstemming met het Controleprotocol WNT 2021 hebben wij de anticumulatiebepaling, bedoeld in artikel 1.6a WNT en artikel 5 lid 1 sub n en o Uitvoeringsregeling WNT, niet gecontroleerd. Dit betekent dat wij niet hebben gecontroleerd of er wel of niet sprake is van een normoverschrijding door een leidinggevende topfunctionaris vanwege eventuele dienstbetrekkingen als leidinggevende topfunctionaris bij andere WNT-plichtige instellingen, alsmede of de in dit kader vereiste toelichting juist en volledig is.

### **B. Verklaring over de in het jaarverslag opgenomen andere informatie**

Het jaarverslag omvat andere informatie, naast de jaarrekening en onze controleverklaring daarbij. Op grond van onderstaande werkzaamheden zijn wij van mening dat de andere informatie:

- met de jaarrekening verenigbaar is en geen materiële afwijkingen bevat;
- alle informatie bevat die op grond van de Regeling jaarverslaggeving onderwijs en paragraaf '2.2.2 Bestuursverslag' van het Onderwijsaccountantsprotocol OCW 2021 is vereist.

Wij hebben de andere informatie gelezen en hebben op basis van onze kennis en ons begrip, verkregen vanuit de jaarrekeningcontrole of anderszins, overwogen of de andere informatie materiële afwijkingen bevat.

Met onze werkzaamheden hebben wij voldaan aan de vereisten in de Regeling jaarverslaggeving onderwijs, paragraaf '2.2.2 Bestuursverslag' van het Onderwijsaccountantsprotocol OCW 2021 en de Nederlandse Standaard 720. Deze werkzaamheden hebben niet dezelfde diepgang als onze controlewerkzaamheden bij de jaarrekening.

Het bestuur is verantwoordelijk voor het opstellen van de andere informatie, waaronder het bestuursverslag en de overige gegevens in overeenstemming met de Regeling jaarverslaggeving onderwijs en de in de relevante wet- en regelgeving opgenomen bepalingen, zoals opgenomen in paragraaf 2.2.2 'Bestuursverslag' van het Onderwijsaccountantsprotocol OCW 2021.

### **C. Beschrijving van verantwoordelijkheden met betrekking tot de jaarrekening**

#### **Verantwoordelijkheden van het bestuur en het intern toezichthoudend orgaan voor de jaarrekening**

Het bestuur is verantwoordelijk voor het opmaken en getrouw weergeven van de jaarrekening, in overeenstemming met de Regeling jaarverslaggeving onderwijs. Het bestuur is ook verantwoordelijk voor het rechtmatig tot stand komen van de in de jaarrekening verantwoorde baten en lasten alsmede de balansmutaties, in overeenstemming met de in de relevante wet- en regelgeving opgenomen bepalingen, zoals opgenomen in paragraaf 2.3.1 'Referentiekader' van het

Onderwijscontroleprotocol OCW 2021. In dit kader is het bestuur tevens verantwoordelijk voor een zodanige interne beheersing die het bestuur noodzakelijk acht om het opmaken van de jaarrekening en de naleving van die relevante wet- en regelgeving mogelijk te maken zonder afwijkingen van materieel belang als gevolg van fouten of fraude.

Bij het opmaken van de jaarrekening moet het bestuur afwegen of de onderwijsinstelling in staat is om haar activiteiten in continuïteit voort te zetten. Op grond van genoemde verslaggevingsstelsel moet het bestuur de jaarrekening opmaken op basis van de continuïteitsveronderstelling, tenzij het bestuur het voornemen heeft om de onderwijsinstelling te liquideren of de activiteiten te beëindigen of als beëindiging het enige realistische alternatief is. Het bestuur moet gebeurtenissen en omstandigheden waardoor gerede twijfel zou kunnen bestaan of de onderwijsinstelling haar activiteiten in continuïteit kan voortzetten toelichten in de jaarrekening.

Het intern toezichthoudend orgaan is verantwoordelijk voor het uitoefenen van toezicht op het proces van financiële verslaggeving van de onderwijsinstelling.

#### **Onze verantwoordelijkheden voor de controle van de jaarrekening**

Onze verantwoordelijkheid is het zodanig plannen en uitvoeren van een controleopdracht dat wij daarmee voldoende en geschikte controle-informatie verkrijgen voor het door ons af te geven oordeel.

Onze controle is uitgevoerd met een hoge mate maar geen absolute mate van zekerheid waardoor het mogelijk is dat wij tijdens onze controle niet alle materiële fouten en fraude ontdekken.

Afwijkingen kunnen ontstaan als gevolg van fraude of fouten en zijn materieel indien redelijkerwijs kan worden verwacht dat deze, afzonderlijk of gezamenlijk, van invloed kunnen zijn op de economische beslissingen die gebruikers op basis van deze jaarrekening nemen. De materialiteit beïnvloedt de aard, timing en omvang van onze controlewerkzaamheden en de evaluatie van het effect van onderkende afwijkingen op ons oordeel.

Wij hebben deze accountantscontrole professioneel kritisch uitgevoerd en hebben waar relevant professionele oordeelsvorming toegepast in overeenstemming met de Nederlandse controlestandaarden, het Onderwijsaccountantsprotocol OCW 2021, ethische voorschriften en de onafhankelijkheidseisen. Onze controle bestond onder andere uit:

- het identificeren en inschatten van de risico's
  - dat de jaarrekening afwijkingen van materieel belang bevat als gevolg van fouten of fraude,
  - van het niet rechtmatig tot stand komen van baten en lasten alsmede de balansmutaties, die van materieel belang zijn,
- het in reactie op deze risico's bepalen en uitvoeren van controlewerkzaamheden en het verkrijgen van controle-informatie die



voldoende en geschikt is als basis voor ons oordeel. Bij fraude is het risico dat een afwijking van materieel belang niet ontdekt wordt groter dan bij fouten. Bij fraude kan sprake zijn van samenspanning, valsheid in geschrifte, het opzettelijk nalaten transacties vast te leggen, het opzettelijk verkeerd voorstellen van zaken of het doorbreken van de interne beheersing;

- het verkrijgen van inzicht in de interne beheersing die relevant is voor de controle met als doel controlewerkzaamheden te selecteren die passend zijn in de omstandigheden. Deze werkzaamheden hebben niet als doel om een oordeel uit te spreken over de effectiviteit van de interne beheersing van de onderwijsinstelling;
- het evalueren van de geschiktheid van de gebruikte grondslagen voor financiële verslaggeving, de gebruikte financiële rechtmatigheidscriteria en het evalueren van de redelijkheid van schattingen door het bestuur en de toelichtingen die daarover in de jaarrekening staan;
- het vaststellen dat de door het bestuur gehanteerde continuïteitsveronderstelling aanvaardbaar is. Tevens het op basis van de verkregen controle-informatie vaststellen of er gebeurtenissen en omstandigheden zijn waardoor gerede twijfel zou kunnen bestaan of de onderwijsinstelling haar activiteiten in continuïteit kan voortzetten. Als wij concluderen dat er een onzekerheid van materieel belang bestaat, zijn wij verplicht om aandacht in onze controleverklaring te vestigen op de relevante gerelateerde toelichtingen in de jaarrekening. Als de toelichtingen inadequaat zijn, moeten wij onze verklaring aanpassen. Onze conclusies zijn gebaseerd op de controle-informatie die verkregen is tot de datum van onze controleverklaring. Toekomstige gebeurtenissen of omstandigheden kunnen er echter toe leiden dat een instelling haar continuïteit niet langer kan handhaven;
- het evalueren van de presentatie, structuur en inhoud van de jaarrekening en de daarin opgenomen toelichtingen; en
- het evalueren of de jaarrekening een getrouw beeld geeft van de onderliggende transacties en gebeurtenissen en of de in de jaarrekening verantwoorde baten en lasten alsmede de balansmutaties in alle van materieel belang zijnde aspecten rechtmatig tot stand zijn gekomen.

Wij communiceren met het intern toezichthoudend orgaan onder andere over de geplande reikwijdte en timing van de controle en over de significante bevindingen die uit onze controle naar voren zijn gekomen, waaronder eventuele significante tekortkomingen in de interne beheersing.

Geldermalsen, 25 april 2022

**Van Ree Accountants**

Was getekend

T. van Dolderen RA MSc

## **BIJLAGEN**

**STAAT VAN BATEN EN LASTEN OVER 2021 VAN DE JHR. W. VERSLUIJSSCHOOL**

	<b>2021</b>	<b>Begroting 2021</b>	<b>2020</b>
<b>Baten</b>			
Rijksbijdragen	1.186.267	1.084.071	1.098.727
Overige overheidsbijdragen en - subsidies	15.381	13.960	13.272
Overige baten	27.581	17.900	23.246
<b>Totaal baten</b>	<u>1.229.228</u>	<u>1.115.931</u>	<u>1.135.245</u>
<b>Lasten</b>			
Personeelslasten	979.435	996.279	968.111
Afschrijvingen	39.850	40.348	36.443
Huisvestingslasten	24.586	25.800	36.446
Overige lasten	102.373	89.500	86.810
<b>Totaal lasten</b>	<u>1.146.243</u>	<u>1.151.927</u>	<u>1.127.810</u>
<b>Saldo baten en lasten</b>	82.985	35.996-	7.435
Financiële baten en lasten	-	-	24
<b>Netto resultaat</b>	<u>82.985</u>	<u>35.996-</u>	<u>7.458</u>

## STAAT VAN BATEN EN LASTEN OVER 2021 VAN DE BOAZSCHOOL

	<u>2021</u>	<u>Begroting 2021</u>	<u>2020</u>
<b>Baten</b>			
Rijksbijdragen	1.104.909	1.002.423	1.018.510
Overige overheidsbijdragen en - subsidies	1.504	-	5.000
Overige baten	15.885	15.425	10.902
<b>Totaal baten</b>	<u>1.122.298</u>	<u>1.017.848</u>	<u>1.034.411</u>
<b>Lasten</b>			
Personeelslasten	911.381	852.452	878.056
Afschrijvingen	40.141	39.073	34.888
Huisvestingslasten	63.298	55.000	51.614
Overige lasten	105.878	92.350	86.287
<b>Totaal lasten</b>	<u>1.120.699</u>	<u>1.038.875</u>	<u>1.050.845</u>
<b>Saldo baten en lasten</b>	1.600	21.027-	16.434-
Financiële baten en lasten	-	-	24
<b>Netto resultaat</b>	<u>1.599</u>	<u>21.027-</u>	<u>16.410-</u>

**STAAT VAN BATEN EN LASTEN OVER 2021 VAN DE VERENIGING (PRIVATE GELDSTROMEN)**

	<u>2021</u>	<u>Begroting 2021</u>	<u>2020</u>
<b>Baten</b>			
Ledencontributies	6.575	5.550	6.095
Collecten kerken/donaties/giften	5.719	3.800	5.289
<b>Totaal baten</b>	<u>12.294</u>	<u>9.350</u>	<u>11.384</u>
<b>Lasten</b>			
Representatiekosten	-	-	270
Afschrijvingen	3.545	4.100	4.092
Overige lasten	45	-	-
<b>Totaal lasten</b>	<u>3.590</u>	<u>4.100</u>	<u>4.362</u>
<b>Saldo baten en lasten</b>	8.704	5.250	7.022
<b>Netto resultaat</b>	<u>8.704</u>	<u>5.250</u>	<u>7.022</u>

In de verenigingslasten zijn de "afschrijvingen" meegenomen. Bij de toelichting op de staat van baten en lasten zijn deze kosten niet onder de verenigingslasten maar onder afschrijvingen gerubriceerd.